BIBLIOTECA SAN MARTIN
R E DE SAN MARTIN 1843

LOS ANDES

DIECIOCHO PAGINAS
Precio del Ejemplar $ 40,00

Año XCV. 22 — Registro Nacional de la Propiedad Intelectual Año 1976: Nº 1.317.341 — MENDOZA — Martes 28 de Diciembre de 1976 — Publicación adherida al Instituto Verificador de Circulaciones — Núm. 31.500

Concluyó el análisis de los presupuestos provinciales

Drásticas reducciones a pedidos de aporte financiero

BUENOS AIRES, 27 (NA).— El ministro del Interior, general de brigada Albano Harguindeguy, concluyó hoy una serie de reuniones mantenidas con gobernadores provinciales, las que se iniciaron el jueves pasado y se continuaron los días subsiguientes, no obstante la fiesta de Navidad y el feriado del fin de semana.

El motivo de las reuniones mantenidas por el titular del Interior con los mandatarios de provincias, fue el de tratar de adecuar los presupuestos provinciales, que ya habían sido elevados a la consideración del Gobierno nacional, a las pautas previstas por el Ministerio de Economía para el presupuesto nacional del año venidero. En general fueron aplicadas drásticas reducciones, según trascendió, a los requerimientos efectuados por las provincias de aportes del Tesoro nacional para la financiación de obras públicas.

De acuerdo a lo que pudo saberse, ya que no hubo informe oficial sobre los temas tratados en las reuniones, se realizó en todos los encuentros un exhaustivo análisis de los recursos genuinos con que cuenta cada Estado, así como la posibilidad de aportes federales para poder encarar adecuadamente los programas trazados.

La serie de reuniones que hoy culminó, juntamente con el inicio del tratamiento del presupuesto nacional por parte del gabinete nacional, obligó al general Harguindeguy a postergar la visita que había programado efectuar, antes de fin de año, a varias provincias patagónicas.

Albano Harguindeguy

Los gobernadores que dialogaron hoy con el ministro del Interior fueron los de Santa Cruz, comodoro (RE) Ulderico Carnaghi; de Tucumán, general Antonio Domingo Bussi; de San Juan, capitán de navío (RE) Alberto Lombardi; de Santiago del Estero, general de brigada (RE) César Fermín Ochoa, y de Formosa, coronel (RE) Juan Carlos Colombo.

Las reuniones se habían iniciado el jueves 23, día en que asistieron a la entrevista con Harguindeguy los mandatarios de Buenos Aires, general de brigada (RE) Ibérico Saint Jean; de Catamarca, coronel (RE) Jorge Carlucci; de Neuquén, general de brigada (RE) José Martínez Waldner y de Tierra del Fuego, capitán de navío Luis Jorge Arigotti.

El viernes 24 dialogaron con el ministro del Interior los mandatarios de La Pampa, general de brigada Carlos Aguirre; de San Luis, brigadier Hugo Marcilese; del Chaco, general de brigada (RE) Antonio Serrano; de Salta, capitán de navío (RE) Héctor Damián Gadea, y de Santa Fe, vicealmirante (RE) Jorge Aníbal Desimoni.

El día de Navidad, sábado, fueron recibidos por Harguindeguy los gobernadores de Río Negro, contralmirante (R.E.) Aldo Luis Bachmann, y de Mendoza, brigadier mayor (R.E.) Jorge Sixto Fernández. Finalmente, ayer domingo, la reunión se efectuó en forma separada con los gobernadores de Entre Ríos, brigadier (R.E.) Rubén Di Bello; de Corrientes, general de división (R.E.) Luis Gómez Centurión; de Chubut, coronel (R.E.) Julio Etchegoyen; de Jujuy, general de brigada (R.E.) Fernando Urdapilleta; de Misiones, capitán de navío (R.E.) René Buteler y de La Rioja, comodoro (R.E.) Roberto Nanziot.

Videla se reunió con el gabinete

BUENOS AIRES, 27. (NA). — El gabinete nacional inició hoy el análisis final del proyecto de presupuesto nacional para el próximo ejercicio financiero, en una reunión que, con la presidencia del teniente general Jorge Rafael Videla, se realizó en la Sala de Situaciones de la Casa de Gobierno.

Las deliberaciones se iniciaron a las 16:35, con la presencia de todos los ministros del Poder Ejecutivo y los secretarios del área presidencial.

Durante su transcurso, fueron tratados los presupuestos de los ministerios de Justicia, Relaciones Exteriores y Culto y de Cultura y Educación.

Según se informó, la reunión del gabinete nacional proseguirá mañana a las 17, para considerar, entre otros, el presupuesto del Ministerio de Bienestar Social.

Siria hizo acusaciones contra Irak

NICOSIA, 27 (UPI). — Siria acusó hoy a Irak de colocar una bomba de tiempo que estalló hace 10 días en el aeropuerto de Bagdad y de "preparar una nueva serie de crímenes contra Siria y su pueblo".

En un nuevo brote de recriminaciones en la prolongada guerra verbal entre los dos países, el diario de Damasco, Al Baath, acusó a funcionarios iraquíes de colocar la bomba en el aeropuerto, la que mató por lo menos a tres personas e hirió a más de 100 para poder culpar a Siria.

"La investigación oficial (por funcionarios iraquíes) no ha probado nada y cayó en el vacío, lo que demuestra que las autoridades iraquíes pusieron esta bomba ellas mismas de manera de justificar sus crímenes pasados o futuros contra Siria", señala el diario de gobierno en un artículo de primera página.

La tasa de aumentos de los precios disminuyó

Un informe destaca el crecimiento de la inversión bruta fija y la recuperación de las importaciones

BUENOS AIRES, 27 (NA). — La recuperación de las importaciones, el crecimiento de la inversión bruta fija y la disminución de la tasa de aumento de los precios fueron características del comportamiento de la economía durante el tercer trimestre del año, según un informe distribuido hoy por el Ministerio de Economía.

El informe subrayó que "en el segundo trimestre del año la economía nacional llegó al punto más bajo del proceso iniciado durante la anterior gestión gubernamental, que se manifestó claramente a partir del mes de junio de 1975".

El documento añadió que "en el tercer trimestre comenzaron a rendir sus frutos las medidas de política económica implementadas desde fines de marzo, observándose mejoría en las tasas aun declinantes de la producción global (1-9% de crecimiento en el III trimestre del año)".

El informe señala que "el mejoramiento del sector externo, además de eliminar la amenaza de la cesación de pagos y la consecuente desocupación masiva, permitió levantar parte de las restricciones cuantitativas que impedían importar".

El ministerio señaló que "en razón de ello, y después de largos meses de muy bajos niveles, las importaciones, durante el III trimestre, comenzaron lentamente a recuperarse, lo uqe implica un mayor grado de fluidez en el desenvolvimiento actual y futuro de los sectores vinculados, con el consiguiente efecto positivo y "hacia adelante" sobre la producción interna".

Se añade que "a esto debe unirse el comportamiento de la inversión bruta fija, que, después de un largo período de tasas de variación negativas, ha revertido ese comportamiento, registrando una tasa positiva (1,8 por ciento) de crecimiento".

Según el documento, "esta tasa es la primera positiva desde mediados de 1975, lo cual significa la fractura del proceso recesivo manifestado en aquella época, e implica —por su efecto multiplicador sobre el producto— un eficaz aporte al crecimiento futuro de la economía nacional".

El informe agregó que, "en cuanto al consumo global, éste varió en un -7,4 por ciento durante el tercer trimestre".

El ministro siguió expresando: "Por su parte, la tasa de aumento de precios, en términos de tasa acumulativa promedio mensual fue de 6,7 por ciento, frente a 22,3 por ciento correspondiente a igual trimestre de 1975. El promedio mensual acumulativo mencionado para el trimestre bajo reseña contrasta con la tasa promedio mensual acumulativa de los primeros tres y seis meses de 1976, época en la cual los valores fueron de 21,0 por ciento y 18,3 por ciento, respectivamente.

Aumentó la producción energética

BUENOS AIRES, 27. (Télam) — La producción total de energía, que incluye petróleo, gas natural inyectado, carbón comerciable y electricidad, correspondiente al período comprendido por los meses de marzo a noviembre de este año, registró un crecimiento del 12,1 por ciento.

Lo consigna así un informe dado a conocer por la Secretaría de Energía, donde señala que si se comparan los ocho meses que abarca la gestión del actual gobierno con los ocho meses inmediatamente anteriores, se observa que la expansión de la producción energética se verifica en todos los rubros señalados y en especial en carbón (35,9 por ciento) y gas (12,8 por ciento).

Revaluarían en 5% los activos de las empresas

BUENOS AIRES, 27 (NA). — La Comisión de Asesoramiento Legislativo dictaminó en forma definitiva sobre el proyecto del Poder Ejecutivo que prevé el revaluo de los activos empresarios.

Así se informó oficialmente en el cuerpo militar colegiado, luego que las subcomisiones correspondientes analizaran la correspondiente iniciativa con carácter de reservado.

Según los anticipos formulados en medios económicos, serán revaluados en un 5 por ciento los activos de las empresas al 31 de diciembre del corriente año.

La norma posee una excepción para los planteles ganaderos, que podrán ser revaluados en un 10 por ciento, pero para los existentes al primero de febero de 1976.

El proyecto fue elevado al Poder Ejecutivo, considerándose que antes de finalizar la presente semana será sancionado con fuerza de ley.

Durante las deliberaciones de ayer la CAL calificó como de no "significativa trascendencia" a un proyecto que prevé la actualización de los montos por multas y cauciones que puede imponer la Dirección Nacional de Migraciones.

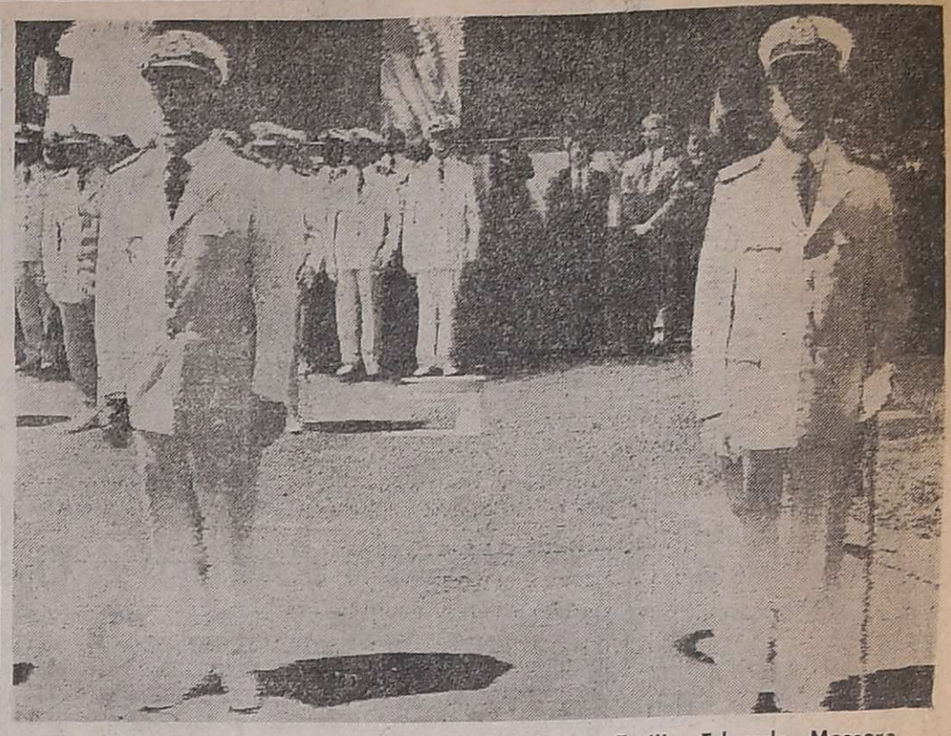

El comandante en jefe de la Armada, almirante Emilio Eduardo Massera, (izquierda), preside la ceremonia de asunción del nuevo Subprefecto Nacional Naval, prefecto general Alberto Mancinelli,, (derecha). (Radiofoto de NA)

A consolidar la paz y el bienestar se instó

Asumió ayer el nuevo subprefecto naval

BUENOS AIRES, 27 (NA).— Presidido por el comandante en jefe de la Armada, almirante Eduardo Emilio Massera, se efectuó esta mañana el acto durante el cual asumió sus funciones el nuevo subprefecto nacional naval, prefecto general Alberto Mancinelli. Al hacer uso de la palabra el jefe saliente, prefecto general Armando Barrero, señaló que "nuestra institución también sumó en todo momento sus esfuerzos en la lucha por la consolidación de la paz y el bienestar de los argentinos, y fijó su posición en contra de los sectores antinacionales que, enrolados con pérfidos propósitos, pretenden confundir y corromper los aspectos básicos de nuestra nacionalidad".

La ceremonia se cumplió en la Prefectura de Zona del Río de la Plata, Cangallo 90 de esta capital, con la asistencia además de representantes de las tres Fuerzas Armadas y de Seguridad, así como de empresas nacionales y jefes y oficiales de la Prefectura Naval Argentina, encabezados por su titular, contraalmirante Pedro A. Santamaría.

El almirante Massera llegó a las 11 a las dependencias de Prefectura, donde pasó revista a los efectivos allí formados, que, con bandera y banda le rindieron los honores correspondientes.

Posteriormente usó de la palabra el prefecto general Barrero, tras lo cual se dio lectura a los decretos de aceptación de renuncia y designación correspondientes. Acto seguido, el almirante Massera puso en funciones al nuevo subprefecto nacional naval, general Alberto Mancinelli.

El prefecto Barrero destacó en primer lugar la trascendente labor que cumple la Prefectura Naval Argentina, señalando la lucha de la institución "por la consolidación de la paz y el bienestar de los argentinos" en contra "de los sectores antinacionales".

Añadió que "hemos pagado nuestro tributo con sangre de nuestros hombres y en honor a ellos puedo afirmar que seguiremos luchando como hasta el presente, con sentido cristiano y nacional, en procura del cumplimiento de la palabra jurada".

El prefecto Barrero expresó asimismo su permanente reconocimiento a los almirantes Manuel Jacinto García y Pedro Antonio Santamaría, prefectos nacionales durante su desempeño, así como al comandante en jefe de la Armada, Almirante Massera "por el invalorable y permanente apoyo recibido, ya que con su conocer profundo de los problemas que afectan a Prefectura, supo comprender en todo momento las necesidades de ella, facilitando y aportando soluciones de trascendencia".

Los alquileres aumentarán desde el sábado en 12,5%

BUENOS AIRES, 27 (Télam). —A partir del próximo sábado, primero de enero aumentarán un 12,5 por ciento las locaciones urbanas, de acuerdo con lo previsto en la Ley Nº 21.342.

Este es el segundo de los ocho aumentos trimestrales previstos por la Ley para adecuar el valor de las locaciones urbanas a los índices reales, tras 33 años de vigencia de la Ley que prácticamente los congeló.

Por otra parte, el anexo B de la citada Ley indica que "para el trimestre que comienza el 1º de enero de 1977, el valor locativo actualizado será el resultado de multiplicar el valor locativo al primero de julio de 1976 por el número que resulte de dividir el índice salarial del peón industrial al 31 de diciembre de 1976 por el mismo índice al 30 de junio de 1976. Para cada uno de los trimestres sucesivos a partir del primero de abril de 1977, el valor locativo actualizado será el resultado de multiplicar el valor locativo al primero de julio de 1976 por el número que resulte de dividir el índice salarial del peón industrial al último día del trimestre inmediato anterior por el mismo índice al 30 de junio de 1976".

En cuanto al estado locatario, se determina en el mismo anexo B que: "Para los semestres que comienzan el primero de enero de 1977, el valor locativo al primero de julio de 1976 por el número que resulta de dividir el índice de precios mayoristas nacionales no agropecuarios al último día del semestre inmediato anterior por el mismo índice al 30 de junio de 1976".

A altos mandos de las 3 Armas ascenderán

La ceremonia se hará en la Casa de Gobierno

BUENOS AIRES, 27. (NA). — En una ceremonia que se cumplirá pasado mañana, a las 10, en el salón blanco de la Casa de Gobierno, los miembros de la Junta Militar, teniente general Jorge Rafael Videla, almirante Emilio Eduardo Massera, y brigadier Orlando Ramón Agosti, entregarán las insignias a los nuevos generales de división y de brigada; vicealmirantes y contralmirantes, y brigadieres mayores y brigadieres.

Al grado de generales de división serán promovidos los generales de brigada Ramón Genaro Díaz Bessone, Leopoldo Fortunato Galtieri, Luciano Benjamín Menéndez, Carlos G. Suárez Mason, Santiago Omar Riveros y Carlos Laidlaw.

Alcanzarán el generalato los coroneles Llamil Reston, Luis A. Cattáneo, Osvaldo García, Adán Alonso, Arturo Centeno, Luis Paglieri y Juan Alberto Pita, del arma de Infantería; Alfredo Saint Jean, Juan Trimarco, Juan Bayón y Rodolfo Feroglio, de Caballería; Jorge Pezzo y Jorge Crocce, de Artillería, y Eduardo Corrado, de Comunicaciones.

En la Armada, serán promovidos a la jerarquía de vicealmirantes los contralmirantes César A. Guzzetti y Julio Juan Bardi, quienes mantendrán sus cargos de ministros de Relaciones Exteriores y Culto y de Bienestar Social, respectivamente; el contralmirante Antonio Vañek, actual presidente de la Comisión de Asesoramiento Legislativo, y Oscar Antonio Montes, actual jefe de Operaciones del Estado Mayor General Naval.

Accederán a la jerarquía de contralmirante los capitanes de navío Alberto Gabriel Vigo, José Néstor Estevez, Juan Carlos Malugani, Juan Carlos Martínez, Mario Eduardo Olmos y Rafael Serra del escalafón general; Raúl Ernesto Bohuier y Jorge Casas, de Infantería de Marina; Carlos Castro Madero, Raúl Oscar Ziegler y Rafael Cecchi, del escalafón ejecutivo; Aldo Angel Marchessetti en el de intendencia, y Manuel Irán Campo, en el sanidad.

En la Fuerza Aérea serán ascendidos a brigadieres mayores los brigadieres Eduardo Savigliano y Enrique Desimoni y a brigadieres los comodoros Guillermo Piastrellini, César Miguel Comes, Oscar Héctor Caeiro, Alcides Degand Lob, Francisco Salinas, Luis María Jofré, Miguel Sánchez Peña y Néstor Palazuelo.

Por la tarde de ese mismo día, en el Comando en Jefe del Ejército, el teniente general Jorge Rafael Videla hará entrega de la réplica del sable corvo de San Martín a los nuevos generales.

Al día siguiente, jueves, en el Regimiento 1 de Infantería Patricios, en Palermo, en una formación especial, se entregará la banda del arma de infantería a los generales ascendidos entre los que, como decimos se encuentra el coronel Juan Alberto Pita, quien logró huir de sus captores luego de permanecer secuestrado durante varios meses por elementos subversivos.

El contralmirante Bardi destacó la labor de la prensa

BUENOS AIRES, 27 (NA). — "Quiero expresarles hoy, cerca ya de finalizar este difícil año 1976, a los hombres que tienen la responsabilidad de informar a la opinión pública, mi agredecimiento por la sana, veraz y educadora difusión que han hecho de la acción de este ministerio, que va dirigida fundamentalmente a la célula primaria de nuestra sociedad, que es la familia", expresó este mediodía el titular de Bienestar Social, contralmirante Julio Bardi, al agasajar al periodismo con motivo de la finalización del año.

Asistieron a la cordial demostración representantes de los medios de prensa escrita, oral y televisiva.

Fue reclamado el pago de $ 7.600.000 por trabajos en el Altar de la Patria

BUENOS AIRES, 27 (NA). — El Consorcio Empresas Argentinas (CEA) integrada al sólo objeto de concretar la construcción del Altar de la Patria, reclamó a la Secretaría de Estado de Vivienda y Urbanismo la liquidación y pago de certificados pendiente.

Reclama como saldo pesos 21.200.000, e intereses moratorios por un importe de pesos 7.600.000.

El Consorcio Empresas Argentinas (CEA) está integrado por las siguientes empresas constructoras: Sebastián Maronese e Hijos S.A., Crivelli y Cueya Construcciones S.A., Polledo S.A.I.C. y F., Sitra S.A.I. C.F.I. y C. Demaco S.A., C.I. C. Imc. y Benito Roggio e Hijos S.A.

La construcción del Altar de la Patria fue promovida en su momento por el ex titular de Bienestar Social, José López Rega actualmente prófugo.

Cuando se adjudicó a CEA la realización de los trabajos desde el Congreso Nacional se formularon serias observaciones.

Incluso este proceso comenzó a ser analizado por la comisión especial de la Cámara de Diputados de la Nación que debió investigar el manejo de fondos en el Ministerio de Bienestar Social y la Cruzada de Solidaridad Justicialista.

Con posterioridad al 24 de marzo el Gobierno Nacional anuló la ley por la que se ordenó la construcción del Altar de la Patria, y se dispuso el desmantelamiento de los cimientos que habían comenzado a levantarse.

Sobre todo el trámite de esta obra se pronunció tiempo atrás, en forma enérgica, la Fiscalía Nacional de Investigaciones Administrativas.

Arabia Saudita y su producción de petróleo

BEIRUT, 27 (UPI). — Con el aparente propósito de que sean sus precios más bajos los que prevalezcan dentro de la Organización de Países Exportadores de Petróleo (OPEP), la Arabia Saudita aumentará su producción de crudo en casi el 20 por ciento el año próximo, según dijo hoy la revista Middle East Economic Survey, que se publica en Beirut.

Citando a "una fuente autorizada saudita", la revista dice que "la Arabia Saudita aumentará su producción de petróleo crudo... a razón de un promedio de 1,5 millones de barriles diarios, a partir del primer trimestre de 1977".

El petróleo de la Arabia Saudita, así como el de los emiratos unidos árabes, costará menos que el de otros países de la OPEP en vista de la ruptura de política ocurrida en la OPEP en relación con los precios durante su reciente reunión de Qatar, y en la que esos dos países se negaron a adoptar el aumento del 10 por ciento que aprobaron los demás miembros del cartel, para ofrecer su propio crudo con un aumento de sólo el 5 por ciento.

La decisión de la Arabia Saudita de aumentar su producción podría obligar a Venezuela, Irán, Kuwait y otros países de la OPEP a reducir su propia producción y sus ventas al precio más alto, o bien rebajar sus precios y conceder descuentos sobre su producto.

La producción de la Arabia Saudita fue de un promedio de 8.440.000 barriles diarios este año, o sea casi el 30 por ciento de la producción total de los demás países de la OPEP, que es de 29.700.000 barriles diarios. Así, la decisión saudita de aumentar su producción a razón de 1,5 millones de barriles diarios equivaldría al 5 por ciento de la producción total de OPEP.

Y si bien ese aumento de la producción no inundará los mercados, su efecto habrá de ser considerable, según se dijo en fuentes de la industria.

Aprobaron el proyecto sobre prescindibilidad

Lo hizo así la CAL. La prórroga será sancionada esta semana y se mantendrá el actual monto indemnizatorio

BUENOS AIRES, 27 (NA). — Antes de finalizar la presente semana, el Poder Ejecutivo nacional sancionará con fuerza de ley la prorroga de la vigencia de la Ley 21.274 de Prescindibilidad hasta el 31 de diciembre de 1977.

El correspondiente proyecto recibió hoy la aprobación del plenario de la Comisión de Asesoramiento Legislativo, habiendo trascendido que no será actualizado el monto indemnizatorio que permanecerá en 20.000 pesos por año de servicio.

De tal modo, por un año más se podrá dar de baja por razones de servicio al personal de planta permanente, transitorio o contratado que preste servicios en la administración pública nacional, en el Poder Judicial, en el Congreso Nacional y en la Municipalidad de la ciudad de Buenos Aires, entes autárquicos, organismos descentralizados, y cualquier otra dependencia del Estado.

Las bajas podrán ser dispuestas por los delegados de la Junta Militar en las áreas respectivas, las autoridades superiores del Poder Judicial, los ministros, comandantes generales de las Fuerzas Armadas, secretarios de Estado, autoridades de la intendencia de Buenos Aires y autoridades superiores de los organismos y empresas del Estado.

La norma establece explícitamente en su tercer artículo que "las bajas serán efectivizadas teniendo en cuenta la necesidad de producir un real y concreto proceso de depuración de la administración pública, sin connotaciones partidistas o sectoriales".

El personal que sea dado de baja, siempre que tenga una antigüedad mínima de seis meses, tendrá derecho a recibir una indemnización equivalente a un mes de la última retribución por cada año de servicios o fracción no inferior a seis meses cumplidos en la administración pública, pero su monto no podrá exceder de 20.000 pesos por cada año de servicio.

Esta indemnización es excluyente de cualquier otra que por despido pudiera corresponder al agente, y no estará sujeta a ningún impuesto o gravamen, y se abonará en cuotas consecutivas iguales a la retribución del agente.

No tendrán derecho a la indemnización los agentes que se encuentren comprendidos en los alcances de "la Ley 21.260 del 24 de marzo de 1976", según expresa la Ley de Prescindibilidad.

La primera de las aludidas normas prevé la baja de los agentes del Estado por encontrarse "vinculado a actividades de carácter subversivo o disociadoras".

Sin embargo no se sabe oficialmente si esta norma regirá el próximo año, dado que la información referente a la prescindibilidad se limitó a aludir a la prórroga de la Ley 21.274.

Deliberan hoy altos jefes del Ejército

BUENOS AIRES, 27. (NA). — El teniente general Jorge Rafael Videla presidirá mañana una nueva reunión de altos mandos como las que, periódicamente se han venido manteniendo durante el año para analizar cuestiones internas de la fuerza y aspectos de la marcha del proceso de reorganización nacional.

La reunión se iniciará a las 9, en el comando en jefe del Ejército, con la presidencia del jefe del Estado Mayor General, general de división Roberto Eduardo Viola y proseguirán por la tarde con la del teniente general Videla.

Advirtieron sobre maniobras contra cajas previsionales

BUENOS AIRES, 27 (NA). — Advirtió el Ministerio de Bienestar Social que a raíz de investigaciones realizadas con la colaboración del Cuerpo de Ejército II, con asiento en la ciudad de Rosario, "se han detectado numerosas boletas comprobantes de depósitos previsionales presuntivamente falsificadas".

Revela que las correspondientes denuncias se han radicado ante el Juzgado Federal competente.

Y subraya que "ante la gravedad de los hechos que se investigan y la responsabilidad que cabe a los empresarios por las firmas que representan, se recomienda a los contribuyentes verificar fehacientemente la legitimidad de las boletas previsionales que obren en su poder y las de los depósitos futuros que se realicen, absteniéndose de utilizar los servicios de gestores o de intermediarios inescrupulosos que puedan defraudar la buena fe de los obligados".

"Asimismo se hace saber a la opinión pública en general —concluye la información oficial—, que continuarán las investigaciones tendientes a determinar las maniobras fraudulentas que afectan a las cajas de Previsión Social, fuente de ingreso para el pago de todos los jubilados y pensionados nacionales, aplicando sobre los infractores todo el peso de la ley".

Otra de las víctimas del atentado del 15 falleció

Se trata del coronel (RE) Andrés Fernández Cendoya

BUENOS AIRES, 27 (NA). — Con el fallecimiento del coronel (RE) Andrés Jorge Fernández Cendoya, ocurrido en la madrugada de hoy en el hospital policial, suman ya catorce las víctimas fatales del atentado terrorista perpetrado el pasado 15 de diciembre contra la Subsecretaría de Planeamiento del Ministerio de Defensa, ubicada en la calle Bartolomé Mitre al 1400 de esta capital.

A los 11 muertos del saldo inicial se agregan, los decesos del vicecomodoro (RE) Reynaldo Gouarderes y Juana Elena Dacunda de Aballay, quienes recibieron sepultura ayer en el cementerio de la Chacarita, debiendo sumarse ahora el fallecimiento del coronel Fernández Cendoya. Según informó oficialmente el Ministerio de Defensa, se produjo a las 5 de hoy en el hospital policial Bartolomé Churruca donde se lo atendía de las gravísimas heridas recibidas en aquella oportunidad.

El militar, que mañana cumpliría 55 años de edad, era casado y padre de dos hijos, y se desempeñaba actualmente como personal civil de la Subsecretaría de Planeamiento para la Defensa.

Sus restos son velados en el Regimiento I de Infantería "Patricios" y recibirán sepultura mañana a las 10 en el cementerio de la Chacarita, oportunidad en que harán uso de la palabra para despedir sus restos un compañero de promoción y un representante del Ministerio de Defensa.

El coronel Fernández Cendoya había ingresado como cadete al Colegio Militar de la Nación en febrero de 1938, egresando cuatro años más tarde como subteniente del arma de artillería.

Como teniente coronel, grado que obtuvo en diciembre de 1956, prestó servicios en la Secretaría de Enlace y Coordinación de la Presidencia de la Nación y como coronel —a partir de 1961— fue agregado militar en Francia y segundo comandante de la IX Brigada de Infantería, entre otras funciones.

Tras realizar un curso especial de planeamiento y programación, el alto oficial pasó a situación de retiro el 13 de mayo de 1968.

Con la muerte del coronel Fernández Cendoya y los fallecimientos del vicecomodoro (RE) Reynaldo Gouarderes y la señora Juana Elena Dacunda de Avallay, acaecidos el sábado último, suman ya 14 las víctimas fatales del atentado extremista, en tanto que se estima en alrededor de 10 los casos de personas cuyas heridas revisten aún características de gravedad.

Mientras tanto en esferas policiales y de fuerzas de seguridad se indicó que se continuaba intensamente la búsqueda del autor del criminal atentado del 15 del corriente, quien fue identificado como José Luis Dios, un sociólogo de 29 años que trabajaba en las dependencias donde colocó el artefacto explosivo.

coinpro

La Compañía Financiera Cuyana

CASA MATRIZ:
SARMIENTO 220 MENDOZA
TEL 291815 - 245575 - 249992

FONDO CUYANO

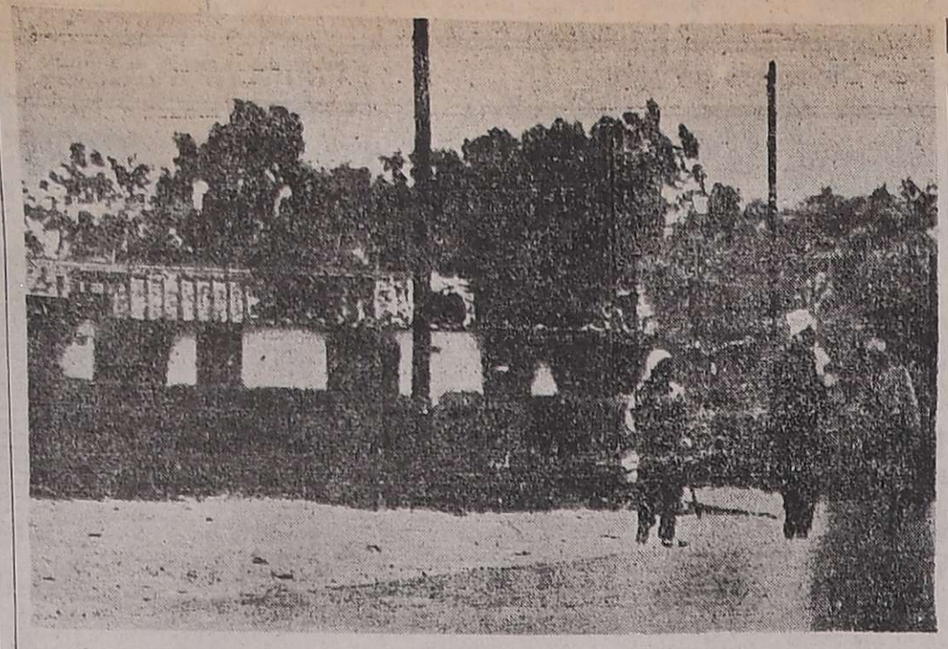

Violentos disturbios en Ciudad del Cabo

En Ciudad del Cabo, Africa del Sur, armados con palos, obreros migratorios negros recorren las calles del pueblo de Nyanga, luego de encuentros entre bandas de color, que cobraron 19 vidas. Nótese el edificio dañado atrás. Cientos de residentes fueron evacuados y, según la policía, los grupos eran dirigidos por jóvenes. (Radiofoto de UPI).

Causan grandes daños dos incendios en Bariloche

Se produjeron en zonas boscosas. Negligencia de turistas

SAN CARLOS DE BARILOCHE, 27 (Télam). — Dos incendios, uno de campo con bosques ribereños, ya sofocado, y el otro de bosques de cipreses, que está siendo intensamente combatido, se registraron hoy en jurisdicción del Parque Nacional Nahuel Huapí. Se atribuye a ambos siniestros, la negligencia de turistas que dejaron sin apagar totalmente las fogatas encendidas por ellos mismos durante su permanencia en la zona.

El siniestro en pleno bosques de cipreses altos, fue detectado a las 12.30 de hoy, a un kilómetro escaso de confluencia Traful, a la vera de la ruta nacional 237.

Alertado del accionar del fuego, a través del Automóvil Club de ese lugar, por radiofonía, desde Parques Nacionales partieron dotaciones de peones de lucha contra incendio, provistos de elementos adecuados para sofocar la furia de las llamas. También convergieron hacia el lugar maquinarias y hombres del campamento de la nueva represa de Alicurá, distante 30 kilómetros del sitio del siniestro.

Las llamas abarcan una extensión de casi dos mil metros de largo y se intenta cortar su avance ladera arriba de la boscosa montaña que bordea el río Limay, en el encantador paraje conocido por "El Valle Encantado".

El fuego, al promediar la tarde, seguía devorando árboles y malezas bajas, tornándose muy dificultosa la tarea para combatirlo por las especiales características del terreno.

El cielo se mantiene nublado, con bajas temperaturas (10 grados a las 13 y sólo 3 grados centígrados sobre cero a las 6 de hoy). Se aguarda una buena lluvia que coadyuve con la ímproba tarea que están realizando los hombres en su lucha contra el voraz elemento. En determinados sectores, según informes de último momento, el fuego estaría siendo semicontrolado.

El otro incendio, registrado esta madrugada, fue detectado por peones de la estancia Fortín Chacabuco, de propiedad de Carlos M. Boelcke, ubicada en la margen izquierda del río Limay.

Peones de tres estancias de la zona, secundados por personal de Parques Nacionales, extinguieron el fuego tras cuatro horas de intenso bregar. Este siniestro destruyó coirones, una franja de bajo bosque de maitenes, chacays, sauces de río y otras especies menores en una franja de tres kilómetros.

Se estiman importantes las pérdidas provocadas por ambos siniestros, uno de los cuales todavía continúa arrasando cipreses.

Mantendrá Chile su política económica interna y exterior

SANTIAGO, Chile, 27 (Télam - Latin) — El presidente Augusto Pinochet declaró hoy que la política económica de apertura hacia el exterior e interna social de mercado se mantendrá sin variantes, al poner en posesión de su cargo al nuevo ministro de Hacienda Sergio de Castro.

Con las mismas facultades que tuvo su antecesor, Jorge Cavas Lama, quien dentro de algunas semanas asumirá la embajada chilena en Wáshington, De Castro dirige a partir de ahora las finanzas de la Nación con el rango de "superministro".

De Castro coordinará la acción de los ministerios de Hacienda, Economía, Agricultura, Minería, Obras Públicas, Transportes, Vivienda, Planificación Nacional y Fomento de la Producción en lo que a materias económicas y financieras se refiere.

Profesor de economía de la Universidad de Chile de 45 años de edad, De Castro desempeñaba la cartera de Economía hasta el momento de ser designado para las nuevas funciones.

El nuevo ministro de Hacienda y Cavas tuvieron en sus manos la responsabilidad principal en la conducción de las finanzas desde que se diseño el progrmaa de recuperación económica, el que en forma estable se ha venido aplicando desde abril de 1975.

Chispazos

por IAN

Causó daños un temblor en Grecia

ATENAS, 27. (Télam-Reuter). — Un temblor de regular intensidad sacudió hoy la región noroeste de la costa griega y dañó 20 casas en la localidad de Preveza y aldeas circundantes, informó hoy la policía.

El observatorio de Atenas indicó que el temblor, con una intensidad de 5.25 grados en la escala Richter, tuvo su epicentro 275 kilómetros al noroeste de Atenas. Otro temblor fue detectado por la estación sismológica de Sarajevo en Yugoslavia, a unos 80 kilómetros al sudoeste de esa localidad.

Si quieres la paz defiende la vida, expresó Paulo VI

Difundióse en Córdoba un mensaje del Sumo Pontífice

CORDOBA, 27, (NA). — "Si quieres la paz defiende la vida; la vida es el vértice de la paz" dice en su mensaje de la Jornada Mundial de la Paz, a celebrarse el primero de enero, Su Santidad Paulo VI, quien descalifica a la guerra como medio para la afirmación del derecho y de la paz, y agrega que esta última puede inscribirse en la historia con "los mejores fastos de la virtud humana, de la bondad popular, de la prosperidad colectiva, de la verdadera civilización, la civilización del amor".

El mensaje del Sumo Pontífice, difundido a todo el mundo a través de la Nunciatura Apostólica Romana, fue entregado hoy aquí a los periodistas por el obispo auxiliar de Córdoba, monseñor Alfredo Disandro, durante una conferencia de prensa en la que informó además sobre los actos proyectados por la arquidiócesis cordobesa con motivo de la Jornada Mundial de la Paz, instituida precisamente por Paulo VI.

El acto culminante de la celebración se llevará a cabo el 31 de diciembre a las 21, en la Iglesia Catedral, con un solemne oficio a cargo del arzobispo de Córdoba, cardenal Raúl F. Primatesta, quien leerá el mensaje del Papa sobre la vida y la paz para creyentes y no creyentes.

En dicho mensaje, Paulo VI señala que "el concepto de la paz, como ideal que dirige la actividad efectiva de la sociedad humana, parece sucumbir ante la falta fuerza superior de la incapacidad del mundo para gobernarse en la paz y con la paz".

"La paz no es un hecho autógeno —dice Su Santidad—, aunque hacia él tienden los impulsos profundos de la naturaleza humana. La paz es el orden, y al orden aspiran todas las cosas, todos los hechos, como a un destino preconstituido, como a una razón de ser preconcebida, pero que se realiza en concomitancia y en colaboración con multitud de factores".

"Por eso la paz es un vértice que supone una interior y compleja estructura de soporte. Es —sigue Paulo VI— como un cuerpo flexible que debe ser sostenido por un esqueleto robusto. Es una construcción que debe su estabilidad y excelencia al esfuerzo sostenedor de causas y condiciones que a veces le faltan, y aun cuando las tiene, no siempre cumplen la función que les ha sido asignada para que la pirámide de la paz sea estable tanto en su base como en su cúspide".

Paulo VI dice también en su mensaje que "la paz es un deber, y la paz es posible" y añade que "no es un sueño, no es una utopía y no es una ilusión, no es tampoco la fatiga de Sisifo".

"La paz —manifiesta— puede ser prolongada y fortalecida, puede escribir las más bellas páginas de la historia, no sólo con los fastos de la virtud humana, de la bondad popular, de la prosperidad colectiva, de la verdadera civilización, la civilización del amor".

Aumentaron sueldos a obreros rurales

Los reajustes son del 15 al 30%

BUENOS AIRES, 27 (NA). — El Ministerio de Trabajo procedió a reajustar la escalas salariales de los trabajadores comprendidos en el régimen de la Ley 13.020 de trabajo rural, disponiendo incrementos que van desde un 15 a un 30 por ciento, de acuerdo a las distintas especialidades, con retroactividad al primero de noviembre.

Según la resolución número 957, dada conocer hoy, se reconoce un incremento del 30 por ciento sobre las remuneraciones establecidas por la ley hasta el 31 de octubre para los encargados y capataces rurales.

El incremento dispuesto para los maquinistas, mecánicos, conductores de vehículos, tractoristas, podadores, injertadores, parveros, secadores de yerba mate, clasificadores y estuferos alcanza a un 25 por ciento y a un 15 por ciento para

Estos reajustes absorberán los incrementos salariales que hubieran otorgados los empleadores en forma unilateral como parte integrante del salario habitual de los trabajadores, todas esas tareas regidas por la Ley 13.020.

Un ejecutivo de la Unión cumplió 10 meses en poder de una célula terrorista

CARACAS, 27 (UPI). — El norteamericano Williams Frank Niehous cumplió hoy 10 meses en poder de sus secuestradores, sin que haya indicios de que su liberación pudiera estar próxima.

Aunque las investigaciones para dar con su paradero no se han detenido un solo día, ni siquiera se sabe si en la actualidad se está tramitando su liberación clandestinamente.

Desde Julio, cuando aparentemente sus familiares recibieron una última comunicación, no se ha vuelto a tener noticias de Niehous y a estas alturas no se sabe si vive, dijeron los diarios.

El nacional atribuyó hoy a los investigadores haber dicho que "si Niehous hubiera sido ajusticiado, (los secuestradores) hubieran llamado a los medios de comunicación para terminar con este suspenso".

Al cumplirse el décimo mes del secuestro la policía se encuentra a la misma distancia del primer día para localizarlo, según el diario.

Neihous, director gerente de la filial venezolana de la compañía fabricante de vidrios norteamericana Oenws Illinois, fue secuestrado de su domicilio el 27 de febrero por un grupo de desconocidos que dijeron pertenecer a unos autodenominados "comandos revolucionarios".

En principio sus captores no demandaron el pago de rescate, sino que anunciaron que "enjuiciarían" a Niehous por su presunta injerencia en asuntos internos venezolanos.

Posteriormmente exigieron la publicación en diarios locales y del exterior de un manifiesto político, así como el pago de una bonificación especial a los empleados de la compañía en Venezuela.

Mercado cambiario

BUENOS AIRES, 27 (NA). — Estas son las cotizaciones de las principales divisas que se registraban hoy al iniciarse las operaciones en el Mercado Libre de Cambio.

DIVISAS	COMPRA	VENTA
DOLAR	$ 267,00	$ 272,00
URUGUAYO	„ 67,15	„ 69,00
CRUZEIRO	„ 17,80	„ 18,50
PESETAS (100)	„ 380,00	„ 390,00
GUARANIES (100)	„ 198,10	„ 205,00
SOLES	„ 2,90	„ 3,05
LIRAS (100)	„ 29,45	„ 30,30
BOLIVIANOS	„ 12,90	„ 13,50
MARCOS	„ 112,55	„ 116,50
LIBRA INGLESA	„ 449,50	„ 465,50
CHILENO	„ 14,20	„ 15,20
FRANCO FRANCES	„ 53,35	„ 54,00
FRANCO SUIZO	„ 109,15	„ 113,00
FRANCO BELGA	„ 7,15	„ 8,00
BOLIVARES	„ 61,00	„ 62,50
CORONAS SUECAS	„ 60,50	„ 61,50

Quiniela de Mendoza

El Banco de Previsión Social informó acerca de los premios de la Quiniela de Mendoza, sorteada anoche:

1º	Premio	587
1º	„	915
3º	„	399
4º	„	714
5º	„	328
6º	„	547
7º	„	288
8º	„	860
9º	„	816
10º	„	168
11º	„	136
12º	„	919
13º	„	262
14º	„	104
15º	„	327
16º	„	536
17º	„	211
18º	„	438
19º	„	036
20º	„	845

Tómbola

MONTEVIDEO, 27. (NA). — En el sorteo de la tómbola efectuado hoy resultaron premiados los siguientes números:

985	172
392	443
573	057
022	108
662	923
513	155
231	899
299	553
145	001
697	611

DEFIENDA EL PRODUCTO DE SU ESFUERZO

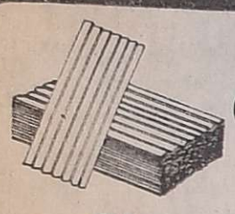

Use Chapas Canaleta DD Acerada
De 1,83 a 3,66 mts
y Chapas Asfalticas
PARA CUBRIR CEREALES APILADOS Y ALMACENAMIENTOS PROVISORIOS DE GRANOS.–

Y PARA ENFARDADORAS
Alambres DILUVIO en bobinas 20|33|45 Kgs
ùnico fosfatizado
A LOS PRECIOS MAS BAJOS DE PLAZA
M. HEREDIA Y Cía. SOCIEDAD ANONIMA
Lisandro de La Torre 150
Tel. 290155 - 292238 - 292334
LIBRE ESTACIONAMIENTO

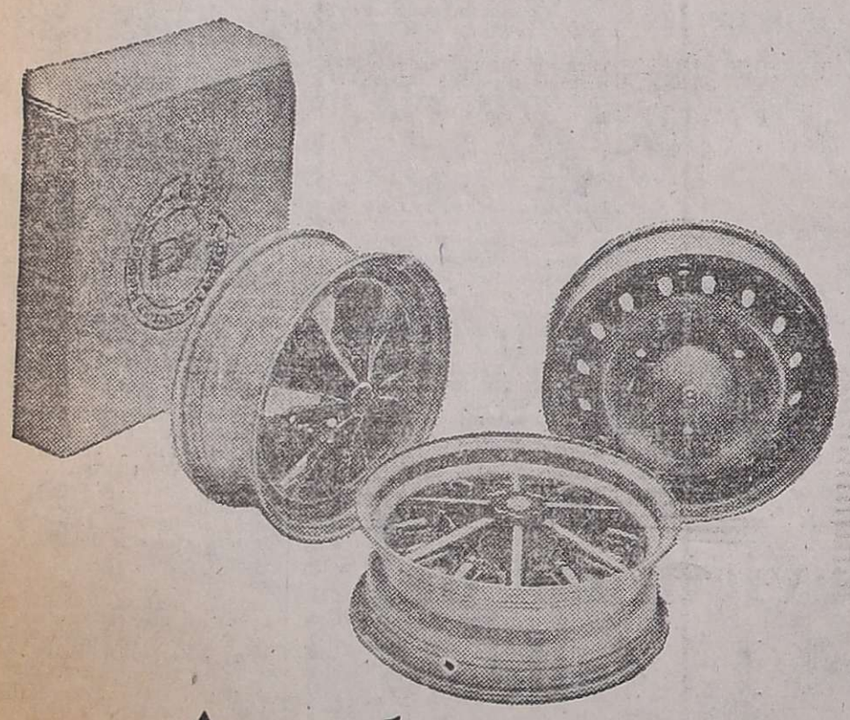

Antes de comprar una llanta cualquiera, piense que sobre ella viaja su familia.

Una llanta debe estar construida con los materiales adecuados.
Para no sufrir deformaciones.
Para no descentrarse.
Para no desbalancearse.
Estos requisitos de calidad solo los garantiza el repuesto original.
No se juegue probando con burdas imitaciones.
Exija calidad. Exija seguridad.
Exija Repuestos Originales Peugeot.
Siempre resultarán más económicos.

REPUESTOS LEGITIMOS PEUGEOT
Adquiéralos en los Concesionarios Peugeot
Valen la diferencia.

SAICA S.R.L., Unica Distribuidora Oficial de Repuestos Legítimos Peugeot.

12 FOTOS CARNET
$ 250.-
FOTO MAGAÑA
LAS HERAS Y 9 DE JULIO

MAR DEL PLATA
—EXCURSION 10 DIAS—
Precio Total $ 22.900
— Alojamiento en hotel de primera categoría.
— Viaje en ómnibus directo.
— Salidas diarias.
—Consulte planes de más días y financiación.
Turismo CUSSAN - NECOCHEA 40 LOCAL 2 - MENDOZA
(Leg. D. N. S. T. Nº 1568 - Lic. en trámite).
24|12|F|67046|29|12

TRIVEX

Vino para hacer más y mejor vino...
Ultrazym® 100

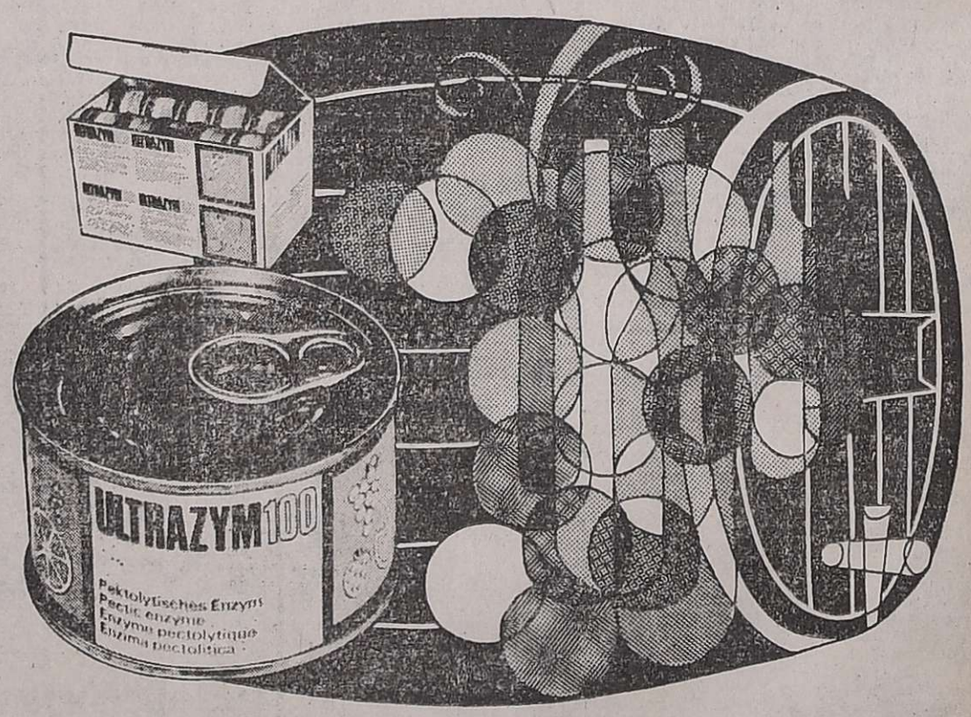

- Aumenta el rendimiento en mosto total, del 2 al 8 %.
- Disminuye el tiempo de maceración del 20 al 30 %.
- Disminuye el tiempo de defecación en más del 50 %, con mejor compactación de heces.
- Mejora el prensado disminuyendo el tiempo y suprimiendo las proyecciones.
- Mejora el escurrido, aumentando el rendimiento del 8 al 20 %.
- Mejora las condiciones de fermentación alcohólica. Fermentación más regular y más completa. En muchos casos, más corta. Da una graduación alcohólica ligeramente superior.
- Acelera los fenómenos de clarificación, con mejor filtración, con un aumento del rendimiento entre el 20 y el 200 %.
- Mejora el bouquet y el afrutado del vino.
- Aumenta la intensidad del color en ciertos vinos tintos entre el 30 y el 50 %.
- Estabiliza el vino después de la degradación de mucílagos, evitando nuevas precipitaciones en las botellas.
- ULTRAZYM 100 es un producto enzimático ultraconcentrado que disminuye los costos de elaboración, como consecuencia del aumento del rendimiento, de la reducción de pérdidas y de la mayor rapidez de trabajo.

CIBA-GEIGY ARGENTINA S.A.I.C. y F.
A. Villanueva 245 - Tel. 244820
Mendoza.

Representantes:
- G. Bouillard y Cía.
  Gral. Alvear (Mendoza):
  Avda. C. Pellegrini 436 - Tel. 2025.
  Gral. Roca (Río Negro):
  Avda. 9 de Julio 501 - Tel. 2428
  San Juan:
  Mitre 325 (Este) - Tel. 25540.
  San Rafael (Mendoza):
  Avda. Mitre 355 - Tel. 22420.
- Felipe Engleblenne
  La Puntilla (Mendoza)
  Ugarte y General Paz

ULTRAZYM 100 es un producto:
CIBA–GEIGY
mejor que mejor!

CIBA-GEIGY ARGENTINA S.A.I.C. y F. - División Agroquímica - Productos Biotécnicos - Arias 1851 - Tel. • 701-2461 - Buenos Aires

En Santa Fe cayó un rayo en un edificio público

Causó un incendio, pero no víctimas. Fuertes tormentas registráronse en Buenos Aires y Córdoba. Ingentes daños

BUENOS AIRES, 27 (Télam) — Tormentas de agua y viento, con granizo en algunos casos, azotaron esta madrugada vastas zonas del país, provocando años de consideración e inconvenientes múltiples. En Córdoba, un tornado azotó la localidad de Villa del Totoral. En la ciudad de Santa Fe, se anegaron calles y se produjeron cortes de energía y líneas telefónicas.

En Villa del Totoral, localidad ubicada a 100 kilómetros al norte de la ciudad de Córdoba, un violento tornado ocasionó la voladura de techos de viviendas, tinglados y galpones, el derrumbe de paredes de precaria construcción, y la caída de postes de electricidad y comunicación.

El fenómeno fue acompañado por una fuerte pedrea que causó serios perjuicios en las explotaciones agropecuarias de la zona. Felizmente, consignó un informe policial, no se detectaron víctimas.

En la ciudad de Santa Fe, una tormenta de agua y viento se descargó desde las primeras horas de esta mañana. Varias calles se anegaron y hubo cortes parciales de energía y de líneas telefónicas.

El hecho de mayor magnitud, siempre en relación a la tormenta de hoy, fue la caída de un rayo sobre el edificio de la Dirección de Estudio y Proyecto de Vialidad Provincial, ubicado en la avenida Costanera, en el este de la ciudad.

La descarga eléctrica generó un incendio que destruyó las instalaciones como así también los elementos existentes en el interior. Como las actividades recién se inician en esa casa a las 6.00, no hubo que lamentar víctimas. El rayo cayó poco después de las 5.

En Mar del Plata, una lluvia torrencial, acompañada de granizo comenzó a caer a partir de las 12. Al promediar la mañana el cielo estaba despejado, con sol radiante. Pero poco después se nubló y cayeron algunas gotas, que no alcanzaron a intimidar a la legión de turistas que se encontraban en las playas.

La torrencial lluvia y granizada que sobrevino imprevistamente, provocó el éxodo total de los bañistas, que buscaron refugio en distintos lugares del sector costero. Las aguas caídas provocaron el anegamiento de varias arterias en el sector céntrico y zonas aledañas. Hubo dificultades en el tránsito de vehículos.

En Capital Federal, norte de Buenos Aires, sur de Santa Fe y Entre Ríos, se registraron chaparrones y tormentas esta madrugada.

La mayor cantidad de agua caída registró la metrópoli, con 33,1 mm., donde también se observaron grandes granizadas, según informó el Servicio Meteorológico Nacional.

En el sur de Entre Ríos, en Gualeguaychú, cayeron 27 milímetros y en Rosario 16.

Esta mañana entró aire más fresco, pero más seco, estimándose que en las próximas 48 horas, el tiempo en Buenos Aires y en el centro del país estará bueno con cielo algo nublado y temperaturas algo inferiores a las registradas ayer.

Mientras tanto, consignó el Servicio Meteorológico Nacional, en la zona del litoral atlántico de Buenos Aires, entre Necochea y Villa Gesell, seguirán hoy los chaparrones.

Crearán en Filipinas una región musulmana autónoma

Plan de Marcos para resolver la rebelión secesionista

MANILA, 27 (UPI). — El presidente Ferdinando E. Marcos anunció hoy que ha acordado formar una región musulmana autónoma en las provincias meridionales de las Filipinas para resolver una rebelión secesionista que, según dijo, ha costado la vida a más de 10.000 civiles en los últimos cuatro años.

En una conferencia de prensa difundida por radio y televisión, Marcos indicó que un plebiscito será realizado en las 13 provincias meridionales para decidir cuáles de ellas desean formar parte de la región musulmana. Agregó que los musulmanes predominan en cinco de esas provincias.

Marcos indicó que la formación de una región musulmana autónoma fue acordada en principio durante las negociaciones que se realizaron en Trípoli bajo la supervisión del líder libio Moammar Khadafy entre una delegación de gobierno y los líderes del grupo secesionista Frente de Liberación Nacional Moco (F. L. N.M.).

El acuerdo también estipula un alto al fuego. Marcos dijo que a las tropas se les ha instruido "permanecer en su lugar y detener incluso a las patrullas agresivas".

"La autonomía que se ha acordado es una forma de gobierno que regionalizará a varias provincias. Tendrá una asamblea legislativa regional, pero con poderes que serán determinados por las leyes del gobierno local", declaró Marcos.

"Tendrá un sistema especial de tribunales para aplicar las leyes musulmanas que han estado en uso", precisó.

Marcos añadió que el próximo mes se espera a la delegación del FLNM en Manila, momento en que el presidente tal vez le pregunte cuándo estará dispuesta a celebrar el plebiscito.

El FLNM ha estado llevando a cabo una rebelión secesionista en la región de Mindanao - Sulu, 800 kilómetros al sur de Manila, desde poco después que Marcos proclamara la ley marcial en setiembre de 1972.

Las últimas cifras, según Marcos, muestran que 10.000 civiles han perdido la vida en el conflicto, además de dejar a medio millón de personas sin hogar.

En el Ecuador harían cambios en el gabinete

QUITO, 27. (UPI). — Varios diarios afirman hoy que en los próximos días se producirán cambios en el gabinete del consejo supremo de gobierno del Ecuador.

Aunque hay ciertas discrepancias entre las versiones publicadas, todas con carácter extraoficial, entre los ministros que abandonarían el gobierno se mencionan a los de Relaciones Exteriores, Armando Pesantes; de Recursos Naturales, coronel René Vargas, y de Trabajo, coronel Francisco Aguirre.

Igualmente, el diario "El Mercurio", de Cuenca, afirma que habrá también cambios de altos oficiales de las Fuerzas Armadas, especialmente traslados y pases.

El diario "El Universo", de Guayaquil, anota que las modificaciones en el gabinete se producirían el 11 de enero, al cumplirse un año de acción del actual gobierno militar.

El secretario general de la administración pública, capitán de navío Víctor Hugo Garcés, desmintió en días pasados versiones sobre cambios inminentes en el gabinete.

Cortes de energía eléctrica hubo en Buenos Aires

BUENOS AIRES, 27 (NA). — La empresa SEGBA informó hoy que debido a los recientes temporales se han producido cortes en el servicio de suministro eléctrico en distintas áreas de Capital Federal y Gran Buenos Aires.

En un comunicado distribuido este mediodía, SEGBA señala que su personal se encuentra abocado a la reparación de los inconvenientes para normalizar el servicio.

Sobre el particular, la empresa dio a conocer el siguiente comunicado:

"Como consecuencia de la inusitada intensidad de las precipitaciones, acompañadas por fuertes ráfagas de viento registradas en los últimos días, han sido afectadas numerosas instalaciones de la red de distribución de energía de la empresa, encontrándose nuestro personal trabajando intensamente para normalizar el suministro, tarea que se ha visto demorada por la intransitabilidad de algunos caminos y las propias inclemencias del tiempo.

"Rogamos a los usuarios afectados sepan disimular las involuntarias demoras que este inconveniente ha producido".

Point's BOUTIQUE UNISEX

SEGUIMOS REGALANDO LOTES _PORQUE QUEREMOS

PARA DAMAS.

LOTE Nº 1
1 REMERA LISA
2 MUSCULOSAS
1 BOLSA ARPILLERA
TODO POR $ 999

LOTE Nº 2
1 REMERA CON BOTONES
1 REMERA ESTAMPADA
1 MUSCULOSA
1 BOLSA ARPILLERA
TODO POR $1.499

LOTE Nº 3
1 CHEMISE CON CUELLO
1 REMERA ESTAMPADA
1 REMERA LISA
1 BOLSA ARPILLERA
TODO POR $1.999

LOTE Nº 4
1 CAMISA JERSEY MANGA LARGA
1 REMERA SYBIOLA
1 REMERA ALGODON
1 BOLSA ARPILLERA
TODO POR $2.499

LOTE Nº 5
1 CAMISA RAYAS, ALGODON
1 REMERA ESTAMPADA
1 REMERA PIQUE
1 REMERA ALGODON
1 BOLSA ARPILLERA
TODO POR $2.990

PARA CABALLEROS

LOTE Nº 1
1 CAMISA HILO PERUANO
1 REMERA ALGODON
1 REMERA CHEMISE
1 BOLSA ARPILLERA
TODO POR $2.990

LOTE Nº 2
1 CAMISA MANGA LARGA
1 CAMISA MANGA CORTA y REMERA CHEMISE
1 BOLSA ARPILLERA
TODO POR $3.990

LOTE Nº 3
1 REMERA CHEMISE c/CUELLO
1 REMERA ALGODON
1 BOLSA ARPILLERA
TODO POR $1.499

LOTE Nº 4
1 CAMISA ESCOCESA MANGA LARGA
1 CHALECO JEAN KANSAS
1 REMERA ALGODON
1 BOLSA ARPILLERA
TODO POR $3.499

LOTE Nº 5
1 CAMISA ESCOCESA MANGA CORTA
1 REMERA CHEMISE c/CUELLO
1 SLIP LICRA
1 BOLSA ARPILLERA
TODO POR $2.999

SUPER REGALO POINT'S :
1 CHEMISE CON CUELLO Y BOTONES
1 BOLSA ARPILLERA
$ 999

SARMIENTO 51 - MZA.

Faltan 3 días!!..... Se agotan!!.....

LOS BOLETOS DE LA 35ª RIFA DEL CENTRO DE ALMACENEROS ! ! !

1er. Premio: Una Camioneta Ford F-100 1976 (Gasol.) y $ 150.000
2do. Premio: Una Coupé Ford Taunus 1976 y $ 100.000

MULTIMILLONARIA... IMPOSTERGABLE... ECONOMICA...

Sorteo Final 30-12-76 - LOTERIA DE MENDOZA

Se vende en calles de la Ciudad y en los almacenes. Gral. Paz 599 Mza. T. 256259-218166

27|12|F|62252|30|12

definitivo!

SUS PESOS PESAN MAS

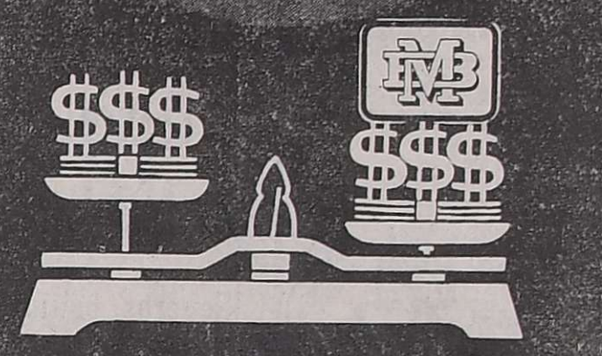

utilizando los servicios del

BANCO DE MENDOZA

RAZONES DE UN LIDERAZGO:

una larga trayectoria creativa.

Desde hace 20 años, Audinac crea y produce, exclusivamente, la más sofisticada electrónica de sonido.
Esta larga trayectoria creativa definió la historia del audio en la Argentina:

1957: Audinac produce su primer amplificador monofónico.
1959: Audinac presenta el primer equipo estéreo de industria argentina.
1965: Audinac realiza las primeras transmisiones estereofónicas por radio..
1969: Audinac presenta el primer amplificador-sintonizador de Frecuencia Modulada, estado sólido, producido en el país.
1970: Audinac produce los primeros sintonizadores de AM y FM estéreo multiplex.
1971: Audinac presenta por primera vez en Argentina, el sonido cuadrafónico.
1973: Audinac fabrica en el país el primer amplificador decodificador cuadrafónico.
1974: Audinac incorpora por primera vez en la Argentina, la púa elíptica en sus bandejas profesionales.
1976: Audinac produce el primer amplificador estéreo con mezclador incorporado y cuádruple control tonal.

Cuando Ud. compre su Audinac, estará comprando la experiencia de un líder.

AUDINAC
SONIDO PERFECTO

Se hundió un barco en el estrecho del Bósforo

Choque de trenes en Pensilvania y en El Cairo

ESTAMBUL (Turquía), 27. (UPI). — Un carguero indio se partió en dos y se hundió hoy en el estrecho del Bósforo, luego de chocar con un barco mercante soviético, anunció la policía.

El capitán del buque indio, Lok Brabbe, y otro miembro de la tripulación, consistente en 42 hombres, han desaparecido. Los demás fueron rescatados de las rápidas y heladas aguas de la vía que comunica el Mar Negro de Mármara, informó uno de los marineros indios.

"El buque soviético nos partió en dos", afirmó el tripulante. "Toda la tripulación, a excepción del capitán y cuatro marinos, se acomodaron en los botes salvavidas. Vi al capitán y a los otros cuatro tripulantes saltar al agua desde el puente. Pero el capitán y el otro marinero no llegaron a tierra".

Los barcos chocaron en la oscuridad del alba en un paraje situado entre los castillos otomanos gemelos de Hisar, situado el uno en la costa europea y el otro en la asiática, a unos 10 kilómetros al norte de Estambul.

La proa del mercante soviético "Maketa", de 10.000 toneladas, dedicado al transporte de mineral, sufrió daños de consideración.

Hubo 42 heridos en El Cairo

EL CAIRO, 27 (UPI). — Cuarenta y dos pasajeros resultaron heridos hoy cuando dos trenes de pasajeros chocaron cerca del elegante barrio de Maadi, a unos 16 kilómetros al sur de la capital, según dijo la policía.

El informe policial dice que uno de los trenes se precipitó sobre la parte posterior de otro, que estaba detenido ante una luz roja.

Uno de los vagones del tren en marcha se volcó, y el tren detenido se descarriló a consecuencia del choque, añadieron.

Choca un tren colmado de turistas

DOWNINGTOWN (Pensilvania), 27. (UPI). — Un tren de la compañía ferroviaria estatal Amtrak, colmado de turistas navideños, descarriló anoche en esta pequeña comunidad.

Autoridades hospitalarias indicaron que al menos 36 personas fueron tratadas por heridas de distinto tipo, pero que casi todas ellas fueron dadas de alta.

Cuatro de los cinco vagones saltaron de las vías poco menos de una hora después que el tren partiera de Filadelfia rumbo a Chicago, rompiendo cables eléctricos y dejando sin energía a parte del pueblo durante casi una hora.

Misa en honor de Emilio Berisso se oficiará hoy

BUENOS AIRES, 27 (NA). — En la iglesia Stella Maris, del vicariato castrense, se oficiará mañana una misa en memoria del almirante Emilio Berisso, al cumplirse el cuarto aniversario de su muerte.

Concurrirán al oficio religioso, que se celebrará a las 11, el comandante en jefe de la Armada, almirante Emilio Eduardo Massera, el jefe del Estado Mayor General, vicealmirante Armando Lambruschini y los oficiales superiores y jefes con destino en el edificio Libertad, sede del Comando en Jefe de la institución.

Demostración realizada frente a la embajada de España, en Roma, en procura de la liberación del líder comunista Santiago Carrillo, que fue arrestado en la capital española. (Radiofoto de UPI).

Reclaman en España la liberación de Carrillo

Fue presentada una apelación ante un tribunal

MADRID, 27 (UPI). — Los abogados del encarcelado secretario general del Partido Comunista español, Santiago Carrillo, apelaron hoy la acusación de dirigir una organización política ilegal dictaminada por el tribunal de orden público.

En sus escritos, los defensores argumentan que el Partido Comunista no puede ser considerado ilegal en el marco de la ley de asociaciones de España, debido a que no es totalitario ni está sujeto a una disciplina internacional, que son las dos condiciones claves para establecer la legalidad de una agrupación política en el país.

A pesar de las múltiples asambleas de trabajadores en las fábricas, manifestaciones y otras formas de movilización anunciadas por el partido en demanda de la liberación de Carrillo de la cárcel de Carabanchel, un vocero de la organización informó no poder anunciar acciones específicas para la fecha.

Una delegación por la libertad de Carrillo, procedente de Italia, era esperada para esta noche en Madrid. Entre las cinco personas que la integran figura un legislador comunista, otro socialista y un tercero demócrata cristiano.

La comisión ejecutiva de la alianza opositora de Coordinación Democrática se reunió hoy y expresó su "enérgica protesta" contra las detenciones políticas registradas en las últimas semanas, incluida la de Carrillo.

Los abogados de Carrillo y los otros siete dirigentes comunistas encarcelados con él presentaron sus apelaciones ante el tribunal de orden público, una institución político judicial de la era de Franco.

Fuentes comunistas estimaron que el trámite de apelación puede insumir muchos días.

El magistrado de investigación, Rafael Gómez Chaparro, había negado la libertad bajo fianza a los ocho detenidos que fueron alojados en la cárcel provincial de Carabanchel, en el suburbio madrileño del mismo nombre.

Carrillo —que tiene 62 años— fue ubicado por separado, en el hospital de la cárcel, donde fuentes oficiales indicaron que puede estar más confortable y se puede mantener una mejor seguridad.

Como dirigentes de una organización política ilegal, los ocho acusados pueden ser condenados a un período carcelario que oscila entre seis meses y seis años.

Violento temporal en Brasil

BELO HORIZONTE (Minas Gerais (Brasil), 27 (Télam-ANSA). — Una cuarenta viviendas destruidas, plantaciones practicamente arrasadas y cerca de mil personas sin techo, fue el saldo de un violento temporal que castigó hoy el municipio de Espera Feliz en el interior del Estado de Minas Gerais, en la zona este septentrional del país.

El temporal, que duró tres horas, fue uno de los más fuertes que se registraron en esa región en los últimos años.

Se desbordó en Córdoba el Río Primero

CORDOBA, 27 (Télam). La Dirección de Defensa C de la Municipalidad infor que mantiene bajo control situación planteada por la c ciente del río Primero en t la zona urbana de Córdob

Como consecuencia de intensas lluvias producidas la zona serrana y el consi rable aumento del nivel del que San Roque, el río Prim arrastra en la actualidad metros cúbicos de agua por gundo, por lo que en algu sectores se ha desbordado

Yugoslavia acusó a Estados Unidos

Severas críticas contra el embajador

BELGRADO, 27. (UPI). — Yugoslavia acusó hoy a Estados Unidos de tratar de destruir la unidad del Movimiento de Naciones no Alineadas, un día después que el embajador norteamericano concluyera su misión en el país.

Funcionarios yugoslavos no han disimulado el placer con que ven el alejamiento del embajador Laurence H. Silberman, un diplomático de la "línea dura" que exigía reciprocidad en las relaciones entre los dos países.

Silberman partió en la noche del sábado, concluyendo una misión de 19 meses encomendada por el presidente Gerald Ford.

Silberman, un republicano, se pronunció contra una política conciliatoria hacia Yugoslavia, aduciendo que era necesario mantener una posición dura frente a los yugoslavos para "evitar que nos pasen por encima".

Borba, el diario del partido comunista, atacó la actitud de Washington hacia el movimiento de los no alineados, del que Yugoslavia es uno de los líderes más prominentes. El diario señala que aunque Washington reconoce a los no alineados, "trata de destruir su unidad y propósito".

"Desde su nacimiento, el concepto de no alineamiento con los bloques militares y políticos ha sido seguido en Estados Unidos con franco descontento", indica el comentario.

Más de 80 países de América Latina y Asia se han adherido al Movimiento no alineado desde su fundación a comienzos de la década del 60.

En realidad, Estados Unidos aprueba el principio de los no alineados, pero critica las prácticas de esos países del tercer mundo debido a que siguen la política exterior soviética y asumen posiciones antinorteamericanas en las Naciones Unidas y otros foros internacionales.

Un gobierno de unidad nacional piden en Israel

JERUSALEN, 27 (UPI). — El pequeño partido político que causó el colapso de la coalición de gobierno de Israel se reunión hoy con el presidente Ephraim Katzir y pidió la creación de un gobierno de unidad nacional hasta que se realicen elecciones.

Líderes del Partido Religioso Nacional (PRN) conferenciaron con Katzir durante una hora, un día después que el presidente iniciara consultas políticas con los dirigentes de los partidos del trabajo y el grupo Likud.

El senador del PRN, Zerah Varhaftig, dijo que su partido comunicó a Katzir que es partidario de la creación de un gobierno interino que represente a todos los grupos políticos hasta que se efectúen nuevas elecciones.

"Propusimos realizar las elecciones lo antes posible y tomar la iniciativa para establecer el nuevo gabinete para el período de transición, basado en la unidad nacional", declaró Varhaftig.

El senador añadió que el PRN sugirió tres posibles candidatos para encabezar el gobierno de unidad nacional: Elimelech Rimalt, del Movimiento Likud; el ministro sin cartera Israel Galili, del Ministerio de Trabajo, y el destituido ministro del Interior Yosef Burg, del PRN.

Al ser entrevistado por la radio del gobierno, Varhaftig dijo que el PRN pidió al presidente "tratar con algunos de ellos y le preguntó si quería tomar esa iniciativa".

Consultado sobre si el PRN rechazaba la posibilidad de que el primer ministro Yitzmak Rabin encabezara ese gobierno de unidad nacional, Varhaftig contestó: "No, no excluimos a nadie".

Pero agregó que los líderes del partido criticaron a Rabin y señalaron que un gabinete que represente a todos los partidos era "el único gobierno que puede encarar efectivamente los problemas de Israel".

Los comentaristas políticos por lo general descartaron como viable la propuesta del PRN aduciendo que Rabin tal vez siga en el poder como primer ministro interino hasta que se celebren las elecciones en la primera mitad del año próximo.

Acuerdo en el Líbano sobre armas pesadas

Sigue siendo confusa la situación de la prensa

BEIRUT, 27 (UPI).— La Organización para la Liberación Palestina (OLP) anunció hoy que se llegó a un acuerdo sobre qué armas deben ser consideradas material pesado, lo cual deja expedito el camino para el requisamiento de los elementos bélicos utilizados por las facciones en pugna durante la guerra civil libanesa.

"Las conversaciones que Abu Ammar (Yasser Arafat, el jefe de la OLP) mantuvo en los últimos días con el presidente Hafez Assad, de Siria y Anwar Sadat, de Egipto —agregó un vocero de la organización— son muy esperanzadoras, pues coinciden sus interpretaciones en cuanto a cómo debe efectuarse la recogida de armas".

El entendimiento sobre la cuestión del armamento pesado sobrevino luego de varias semanas de conversaciones, demoras y de amenazas por parte de ciertas organizaciones palestinas, que se oponían a la entrega de sus equipos bélicos.

De otra parte, la situación de la prensa en el país sigue sigue siendo confusa.

El primer ministro Selim Al Hoss, que ocupa también la cartera de información, anunció que no se ha tomado ninguna nueva decisión con respecto a los seis diarios y una revista que han sido clausurados y ocupados por tropas sirias del cuerpo pacificador árabe.

"No hay nada nuevo en cuanto a la cuestión de la prensa", dijo el ministro. "Nuestra atención está centrada ahora en la reconstrucción".

Los periodistas libaneses han venido esperando que el gobierno tomase medidas encaminadas al establecimiento de una junta de censura, tras lo cual se reanudaría la publicación de los diarios.

El personal de United Press International y el de la revista norteamericana "Newsweek" no han podido hacer uso de sus respectivas oficinas en el edificio de uno de los diarios ocupados —el independiente "An Nahar"— a raíz del ataque, con granadas, contra los soldados sirios de la fuerza de paz, ocurrido allí el jueves pasado.

"L'Orient Le Jour", que se publica en francés y pertenece a la misma empresa que "An Nahar", tampoco ha podido reanudar sus actividades en el mismo edificio.

En Rosario una pareja de subversivos fue abatida

ROSARIO, 27 (NA). — Una pareja de extremistas fue abatida al resistirse a balazos a fuerzas de seguridad que la sorprendió cuando portaba una carga explosiva junto a una estación transformadora de la empresa Agua y Energía Eléctrica.

El Comando del Segundo Cuerpo de Ejército informó sobre el hecho, que se produjo en la madrugada del domingo, mediante un comunicado difundido esta noche, cuyo texto expresa:

"El comandante del Segundo Cuerpo de Ejército comunica a la población que el día 26 de diciembre, siendo la 1,30 horas, en circunstancias en que personal dependiente de la Jefatura del Area 211 realizaba un patrullaje en la zona de Fisherton, observó a una pareja que portaba un bulto de regulares dimensiones y, en actitud sospechosa, se mantenía próxima a la estación transformadora ubicada en la intersección de las calles Boulevard Argentino y Colombres.

"Al impartirse la orden de detención para proceder a su identificación, intentaron fugarse cubriéndose con disparos de armas de fuego, siendo abatidos y produciéndose la detonación de una carga explosiva que transportaban.

"Próximo al lugar, se secuestró un bolso que contenía tres granadas de mano, un revólver calibre 38, con tres cápsulas de proyectiles disparados y una motocicleta sin patente.

"La actitud de éstos delincuente configura una evidencia más de su intención de alterar la vida en paz de la sociedad".

Aumentaron las reservas monetarias

BUENOS AIRES, 27. (NA). — Las reservas y el circulante monetario volvieron a crecer según el último balance semanal del Banco Central, dado a conocer hoy, pero cerrado el 23 del actual.

Las reservas manetarias en oro y divisas crecieron en 74.969 millones de pesos con respecto al balance anterior, mientras que la emisión monetaria subió en 45.024 millones.

Dentro del pasivo, los depósitos en cuentas corrientes crecieron en 7.734 millones. Los depósitos del Banco Central en otras entidades ascendieron, a su vez, en 114.080 millones.

El total del rubro oro, divisas y otros activos externos ha llegado a 357.252.483.641 pesos.

Cumplió 72 años de edad Marlene Dietrich

PARIS, 27 (UPI).— Marlene Dietrich, que llevaba a la perdición a los hombres en sus inolvidables películas de la década de 1930 y 1940, cumplió hoy 72 años de vida.

¿Fueron 74 ó 75? Algunos libros de consulta aseguran que nació en 1901 ó 1902, pero el consenso de sus allegados es que fue en 1904.

Pero guarda silencio total sobre la fecha. Su salud es precaria desde que los efectos de una fractura en la cadera que sufrió en 1974, volvieron a molestarle hace cuatro meses. Como consecuencia, ha venido haciendo una vida retirada en su departamento de la avenida Montaigne, una de las direcciones más elegantes de la capital francesa.

"Si desea preguntarme algo —responde Marlene Dietrich a los que le llaman por teléfono— deberá escribirme y tal vez le responda".

El de 1976 ha sido un año duro para la actriz. Murió su esposo Rudolf Sieber, el criador comercial de aves con quien estuvo casada 50 años. Y falleció su viejo amigo, el actor Jean Gabin. Otros amigos, como Ernest Hemingway, que aludiendo a su origen alemán la solía llamar "kraut" (la col), desaparecieron ya hace años.

Durante varias décadas, Marlene Dietrich ha sido sinónimo de mujer de exótica voluptuosidad. El tono profundo y sugeriante de su voz y sus bien torneadas piernas fueron la perdición del profesor Emil Jannings en la película "The blue angel" (El ángel azul). Y en "The garden of Allah" (El jardín de Alá) llevaron al monje Charles Boyer a renunciar a sus votos religiosos.

Durante los decenios de 1930 y 1940 interpretó el papel de casquivana o tentadora o ambos en "Morocco" (Marruecos), "Shanghai express" (El expreso de Shanghai), "Blonde Venus" (La Venus rubia).

En 1958 protagonizó "Witness for the prosecution" (Testigo de cargo). Y en 1961 "Judgment at Nuremberg" (El juicio de Nuremberg).

FOTO CARNET
12 FOTOS $ 250
Foto LUZ Y SOMBRA
(2 casas). - 9 DE JULIO 1327 (esq. Gral. Paz) y SAN JUAN 134

A NUESTROS AMIGOS INDUSTRIALES VITIVINICOLAS LOS MEJORES AUGURIOS DE FELICIDAD PARA 1977.
ROMA
roberto rafael
ARTICULOS PARA BODEGAS
GUEMES 561 - SAN JOSE
GUAYMALLEN - Tel. 218425

GANBERT S.A.C.I.F.I.
NAVARRO 2521/23 - TEL. 571-3891
Buenos Aires - República Argentina
MAQUINAS PARA BODEGAS

APIV S.A.C.F.
ENRIQUE DE VEDIA 1850
Tel. 567-9811 - 566-6708
BUENOS AIRES

CASCONIT
INDUSTRIAS QUIMICAS
CENTENERA 2177 - Tel. 921-3176 - Bs. Aires

CIRCULO CITROËN
CAJA PRENDARIA S. A. ARGENTINA DE AHORRO PARA FINES DETERMINADOS.
Plan de Ahorro de Circulo Cerrado con Reposición

Comunica a todos los interesados, lugar y fecha de las adjudicaciones correspondientes al mes de diciembre, de los siguientes grupos de contratantes del Plan "B", conjuntos 3 CV y Ami-8, GRUPOS: 6-13-16-37-47-59-108; GRUPOS: 146-232-239A-240A-241A-257A-258A-259A; GRUPOS: 260A-274-276-285A-8-14-28-68, en Alfredo Grispo e Hijos S. A. C. I. F. I. A., (Concesionario Oficial Citroën), Vicente López 431/43, Mendoza, Provincia de Mendoza, el día 11 de enero de 1977, a las 18,00, 19.00 y 20.00 hs., respectivamente. "Cláusula 11º de las Condiciones Generales de los Contratos".

Avda. Velez Sarsfield Nº 1760, Capital Federal.
Pers. Jur. Nº 2232-30-10-68 - Planes Téc. Nº 439-27-3-69
Seguros: Touring Cooperativa de Seguros Ltda. - Londres y Río de la Plata Cía. de Seguros S.A. - Sud-Atlántica Cía. de Seguros S.A. Atlantis Cía. Gral. de Seguros S.A. - Leng Roberts y Cía. (seguros) Ltda. - Automóvil Club Argentino.

seventeen
ACCESORIOS PARA VESTIR DE FIESTA SUS CORTINADOS
Ojales - Soportes - Caños de Bronce - Topes
Adquiéralos en: CASA NADAL COSTA
LAVALLE 182 - TELEF. 256838 - MENDOZA

Comunicamos que con motivo de las Vacaciones Anuales permaneceremos cerrado del 1º al 16 de enero de 1977.
LA CASA DEL POLIESTER
RAUL ANTONIO GARCIA S.R.L.
Catamarca 356 y Pedro B. Palacios 1174 - Mendoza

SEMILLERIAS BADELL
LA GERMINADORA
SEMILLERIAS BADELL
se cambia justo al lado GRAL. PAZ 175 - Mza.
OFERTAS DEL CAMBIO

DESODORANTE de ambiente en aerosol	$	180
TOMATE ROMA imp., libra	$	2.900
PIMIENTO SWEET Banana importado, por libra	$	1.900
MELON HONEY DEW F. MORSE, por libra	$	1.500
MATAMOSCA Neocid, el litro	$	190
CUCARACHICIDAS en polvo	$	100
ESCARDILLO de acero, con mango	$	150
HORMIGUICIDA 300 grs.	$	100
TAPAS para frascos de Kg. (72 mm.)	$	9
RATICIDA TOMORIN, 100 grs.	$	8
ALIMENTO p/pájaros	$	120
JUEGO de herramientas p/jardín (4 piezas)	$	840
CAÑO riego	$	29
SEMILLA de Acelga nacional, el kilo	$	200

SEMILLERIAS BADELL SEMILLERIAS BADELL

AHORRE, INVIRTIENDO EN ARGEMOFIN
La diferencia es grande. La marca el interés.
Por eso, para ganar, haga trabajar fuerte a su dinero
No importa qué cantidad sea. Invierta bien.
Venga a ARGEMOFIN. Y traiga sus propias ideas.
Nosotros lo asesoraremos en todo.
Lo esperamos con el mayor interés.
ARGEMOFIN S.A.
Compañía Financiera de Concesionarios de General Motors Argentina
Esmeralda 337
Tel. 40-5824 - 5874 y 5907
Buenos Aires
TRANA S. A.
San Martín y Rondeau - Mendoza
Teléfs.: 248188 - 248283 - 248330
MARTIN HNOS. S.A.
Leandro N. Alem 383 - San Martín
Mendoza - Teléf. 21216

Llegará al país el 30 el Jumbo de Aerolíneas

Aerolíneas Argentinas informó que el 30 del corriente arribará al país, en vuelo de traslado desde la fábrica Boeing de Seattle, EE. UU., el Boeing 747 recientemente adquirido por la empresa para sus servicios internacionales.

La gigantesca aeronave, que puede transportar 350 pasajeros, es la más grande del mundo en su tipo, y la tecnológicamente más avanzada y mejor equipada de la serie de modelos conocidos como "Jumbos". La máquina cumplirá la travesía desde el estado de Washington, al noroeste de Estados Unidos, al mando de los comandantes Carlos Gho, subgerente de operaciones de Aerolíneas, Carlos Bustamante, Reynaldo D'Aintree y Carlos Principe, a quienes secundarán los técnicos de vuelo Hugo Cigliutti, Carlos Camacho y Andrés Muller.

El flamante avión comenzará sus servicios regulares en la ruta a Europa, el 6 de enero próximo, con dos frecuencias semanales.

El Boeing 747-287B, modelo encargado por Aerolíneas Argentinas, posee una capacidad de transporte de 350 pasajeros y 20 toneladas de carga. Sus cuatro turbinas propulsoras Pratt y Whitney JT 9D-7FW, de 22.680 kilogramos de empuje cada una, le permiten alcanzar una velocidad de 990 kilómetros por hora, en vuelo a 13.750 metros de altura, con una autonomía de 12 horas.

La cabina de pasajeros está dotada de modernos y confortables elementos, entre los que se cuentan cuatro pantallas para la proyección de filmes en la cubierta principal, y 10 canales para escuchar música por medio de audífonos. Posee ocho cocinas, 16 toilettes y 10 puertas para el ascenso y descenso de los pasajeros. El peso máximo de despegue de este avión de cabina ancha es de 365.142 kilogramos, con una carga comercial de 54.372 kilogramos. En sus tanques de combustible se pueden almacenar 200 mil litros. Las dimensiones de la aeronave son: largo 70,66 metros; envergadura 59,64 metros; altura máxima 19,58 metros. El tren de aterrizaje principal consta de 16 ruedas, y el de nariz dos. La distribución de los pasajeros prevista es de 32 en primera clase y 318 en la clase turista. El ancho interior de la cabina es de 6,10 metros, siendo de 2,54 metros su altura.

En 1977 lanzarán al mercado el Ford Granada

El vicepresidente de Ford Motor Company y director gerente de la División Ford de la empresa presidió el acto de presentación del Ford Granada expresando que entrará en 1977 como un éxito sólidamente establecido en el escenario automotor norteamericano.

Otro de los altos ejecutivos de la empresa destacó que uno de los actractivos principales del coche es que se adapta perfectamente tanto a los requerimientos de los compradores que quieren cambiar un coche económico por otro más potente y lujoso, como a las necesidades de aquellos que, por el contrario, buscan algo más sobrio y económico después de un modelo de super lujo.

Se señala que las innovaciones y mejoras efectuadas para 1977 tienen por objeto reforzar la imagen del Granada como un modelo único en cuanto a la combinación singularmente lograda de excelentes cualidades de marcha, manejo y de confort interior, propias de coches mucho más grandes y de mayor precio, con costos operativos sorprendentemente reducidos.

Destacan también que una innovación significativa es la introducción de una transmisión de sobre marcha de cuatro velocidades tanto para el motor standard de seis cilindros, de 200 pulgadas cúbicas de cilindrada, como para los dos motores opcionales; uno de 6 cilindros de 250 y otro V-8 de 302 pulgadas cúbicas.

Económicas

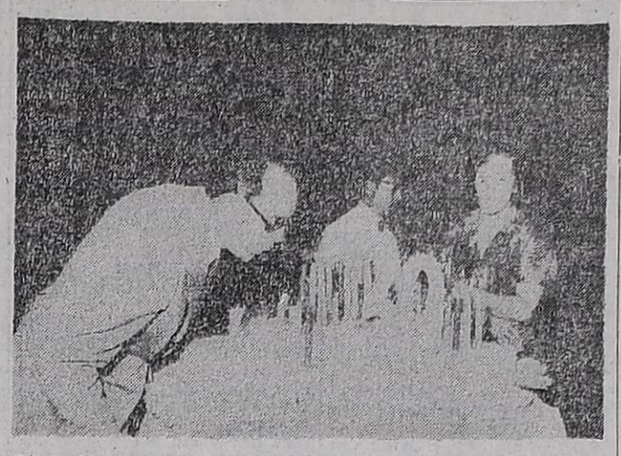

El titular de la firma "José F. Giménez" y su esposa, apagan las velas de la celebración.

Celebró 30 años de labor una concesionaria de Fiat

SAN RAFAEL. — Con una cena que congregó a más de seiscientas personas, la firma "José F. Giménez", celebró los 30 años de actividad. La reunión contó con la asistencia del intendente municipal, coronel (RE) Edgardo Lorca y señora; el director comercial de Tractores de Fiat Concord licenciado Carlos Campos; el gerente regional de Fiat Concord, doctor Juan José Insúa; el supervisor comercial de la misma, José Antonio Falcioni; el doctor Eduardo Lorenzo (Borocotó Júnior) y su esposa, quienes ocuparon la cabecera de la mesa junto al señor José F. Giménez y su esposa, Antonieta M. de Giménez; el presidente de la Cámara de Comercio, Industria y Agricultura, señor Mateo Martínez Smidt y señora; el director gerente de la empresa, Enrique Giménez y señora; el director, Alfredo Giménez; representantes de la banca, el comercio y la industria, autoridades policiales, clientes y amigos.

Dio la bienvenida, destacando el historial de la firma, su titular, señor Giménez y destacó el aporte dado a la zona desde 1946. Habló luego el director comercial de Tractores de Fiat Concord, licenciado Campos, para destacar los vínculos mantenidos con la firma y la gravitación de ésta dentro de los concesionarios del interior e hizo entrega al señor Giménez de una artística bandeja. Borocotó Júnior ofreció una simbología de la familia y más tarde, junto a un gran Arbol de Navidad, puso imágenes emotivas con sus palabras. A los postres el presidente de A.C.A.R.A., contador Juan Carlos Abbona, hizo entrega al señor Giménez de una plaqueta recordatoria.

La empresa hizo entrega de medallas recordatorias al personal más antiguo. Ellos fueron Carlos E. Seifer, gerente de servicio, con 20 años; Mario Pistrellini, gerente de Unidades Agrarias, con 15; Carlos Muso, director, con 15 y Francisco Monido, Alberto Assenza, Sebastián Destéfano, Julio S. Ubeda, Crescencio Mayoral, Oscar Franceschini, Martha Avila, Rubén Egea, Enrique Naldini, Francisco Giménez y Jorge Cavello. Por su parte, el personal hizo entrega al señor Giménez de una plaqueta recordatoria y un presente floral a la esposa, señora Antonieta Marianeti de Giménez.

Finalmente el titular de la firma y su esposa procedieron a apagar las treinta velas de la torta, continuando una animada reunión danzante hasta horas de la madrugada.

Se exportó una partida de vino fino a Chile

Se despachó el primer envío de vinos finos de Mendoza a Chile. Se trata de la primera partida de una operación concretada por la firma Felipe R. Trentacoste, de nuestro medio, de 1.600 cajas de vinos Verde Viña, a la que seguirán otras, según informó el titular de la empresa exportadora.

Las 1.600 cajas fueron transportadas por ferrocarril y participó en la operación el Banco de Mendoza en el marco de la política de promoción de exportaciones que realiza el gobierno a través del INV.

El costo de la construcción aumentó el 5,9%

El Instituto Nacional de Estadística y Censos suministró un informe sobre el sector de la construcción, señalando que el costo en este ramo aumentó en un 5,9 por ciento en noviembre último, en la Capital Federal, que para los once meses del año se eleva a 209.6 por ciento.

Indica el organismo que el alza anotada en noviembre obedeció a variaciones del 2.5 por ciento en el rubro materiales; del 15 por ciento en mano de obra y del 5.3 por ciento en gastos generales.

Estas cifras, se señala, revelan incrementos de significación con respecto a octubre, cuando el costo de la construcción había permanecido prácticamente sin variantes, ya que el nivel general creció sólo un 0,2 por ciento.

Se comenta que comparando el índice de noviembre con el mismo mes de 1975, el alza anual se eleva al 227,9 por ciento correspondiente al período enero-noviembre de este año surge de alzas del 254.4 por ciento en materiales; del 136,5 por ciento en mano de obra y del 237 por ciento en gastos generales. A su vez, se deduce que el incremento del 209.6 por ciento correspondiente al período enero-noviembre de este año surge de alzas del 254,4 por ciento en materiales; del 135,6 por ciento en mano de obra y del 223,9 por ciento en gastos generales.

Colección otoño-invierno 1977 de Levi's

Levi's realizó la presentación de las prendas de su nueva colección para el otoño e invierno de 1977.

En la oportunidad usó de la palabra el gerente de Ventas, señor Rubén Pedrazzo, quien ofreció las palabras de bienvenida. Luego, cinco modelos — dos hombres, dos mujeres y un niño— protagonizaron un desfile bailado, que dio a los presentes una visión de conjunto de la nueva colección seguido por una pasada lenta acompañada por minuciosa descripción, que permitió conocer las características particulares de cada prenda.

La nueva colección consta de 39 productos diferentes, de los cuales 20 pertenecen a la línea Unisex, 13 a Miss Levi's y 6 a Little Levi's. La tendencia general marca un retorno a la línea clásica, sin aditamentos pero con elementos diferenciales como, por ejemplo, remaches, etiquetas de cuero y tela y bordados.

Vida empresaria

Inauguración. — En un moderno local de calle 9 de Julio 1664 de ciudad ha sido inaugurada y se encuentra en plena actividad una galletería que ofrece al público un surtido de ochenta tipos de variedades a precios económicos en razón de su procedencia directa, incluyendo alfajores.

Es la primera vez que una fábrica de galletas ensaya este sistema de venta de la especialidad que, según manifestaron sus propietarios a este diario, ha sido recibido por los consumidores con especial simpatía.

Temas sobre el ajo se trataron en Corralitos

El Banco Unión Comercial e Industrial (BUCI), sucursal Corralitos, de Guaymallén, organizó una reunión en la que se consideró la producción, comercialización y en especial la exportación del ajo, tema de gran interés para la zona.

En la mencionada reunión participaron el departamento de comercio exterior y la fundación del BUCI, como así también una numerosa concurrencia integrada por productores y exportadores del lugar, en especial de la Cooperativa de Corralitos.

En la oportunidad expusieron los señores Rodolfo Filizzola y licenciado Miguel Díaz Contini, y estuvieron presentes los señores Eustaquio González Galiño y Angel Girasino, presidente y secretario respectivamente, de la Fundación BUCI.

Declaraciones juradas de locatarios

La Secretaría de Estado de Vivienda y Urbanismo informó que están en pleno procesamiento los datos contenidos en las declaraciones juradas de locatarios correspondientes a 1976, recibidas hasta el 30 de noviembre último.

Señaló asimismo que el locador que no hubiere recibido de su locatario el formulario de la Declaración Jurada Año 1976 en el plazo establecido en el artículo 5º de la ley 21.342, deberá intimarle su entrega en forma fehaciente, para que se la efectúe en el término de 10 días, previa presentación en la oficina de Correos que corresponda al domicilio de la vivienda, y cumplidos los requisitos que allí se exijan.

El incumplimiento de la entrega de la declaración jurada, después del plazo de intimación, importará para el inquilino su exclusión del régimen de la ley antes citada.

El falseamiento u ocultamiento de datos traerán aparejados las sanciones previstas en el artículo 20.

Se reitera que si el propietario no le recibiera al inquilino su declaración jurada, o no diera constancia fehacientemente de ello en el último recuadro del formulario que quedara en poder del inquilino, éste deberá notificárselo notarial o judicialmente.

En todas las oficinas de Correos del país siguen a disposición de los interesados los juegos de tres formularios de declaración jurada, que podrán ser retirados previa adquisición de los valores postales ya conocidos.

Fotos Carnet
12 Fotos $ 250
FOTO LUZ y SOMBRA
— SAN JUAN 1346 —
19|12 C 30|19|12

AGROMAX
Y LA FUERZA DE LA TIERRA
ASEGURAN SUS COSECHAS
UNA MAYOR PRODUCCION CON LOS MEJORES FERTILIZANTES
AGROMAX
FERTILIZANTE GRANULADO
AGROMAX 21 (12-40-0)
AGROMAX 31 (16-16-8)
AGROMAX 20 (12-22-0)
AGROMAX POTASICO Y MAGNESICO
AGROFERT S.R.L.
SIEMBRA CONFIANZA
CERETTI 255 - GODOZ CRUZ
SAN MARTIN: LAS HERAS 245 TUPUNGATO: BELGRANO 964
JET PUBLICIDAD S.A. 9 de Julio y Godoy

NO... EL INVIERNO NO COMIENZA HOY, COMIENZA EL INVIERNO...
HOY, COMIENZA EL INVIERNO...
... para sus pieles, en las modernas cámaras de conservación de Pieles Le Louvre. Personal altamente capacitado velará por sus pieles, y nuestro avanzado taller de confecciones, está preparado para realizar los arreglos y planchado que las mismas necesiten.
Un seguro total, le brinda completa tranquilidad. Hoy comienza el invierno para sus pieles.
DISTINCION
LE LOUVRE pieles
AV. ESPAÑA 1194 - MENDOZA

DOBLE VICTORIA!
Fíjese lo que pueden los FIAT. El FIAT 125 y el FIAT 128 se acaban de consagrar Campeones de Turismo Nacional 1976 clases C y B respectivamente. Una doble victoria lograda después de un año de campaña brillante. Pero el FIAT 125 con sólo 1.600 c.c. de cilindrada cumple además su segundo año de Campeón en la clase hasta 2.000 (También lo fué el año pasado). Y el FIAT 128 su cuarto año consecutivo! Los triunfos deportivos de los FIAT son una cara de la moneda. Sin embargo lo más significativo es ver la otra. Nuevamente en 1976 FIAT es el automóvil más comprado por los argentinos. Como lo es todos los años, desde hace 11 años consecutivos Es que asi, como las dos caras forman parte de una misma moneda, los triunfos deportivos de FIAT y sus éxitos de venta forman parte de una sola realidad: coche a coche, los FIAT son siempre más autos.
CAMPEONES 1976
CLASE C
1º Ricardo ZUNINO FIAT 125
2º Esteban FERNANDINO FIAT 125
3º Gonzalo de QUESADA FIAT 125
4º Juan Carlos RIZZUTTO FIAT 125
CLASE B
1º Jorge SPINETTO FIAT 128
2º Eugenio BREARD FIAT 128
3º Jorge SERAFINI FIAT 128
4º Luis MACRI FIAT 128
FIAT
el auto más comprado en Argentina

LOS ANDES

Fundado el 20 de Octubre de 1882 por el Dr. Adolfo Calle

Directoras:

Carmen Usandivaras de Calle

Elcira Videla de Schiappa de Azevedo

MENDOZA, MARTES 28 DE DICIEMBRE DE 1976

Contaminación

Mendoza no es una ciudad específicamente industrial. Sin embargo, conforme a mediciones realizadas hace algún tiempo se habría comprobado que nuestra urbe tiene el nada envidiable récord de contar con el punto de más alta contaminación ambiental del país: la esquina de Lavalle y San Juan.

Muchas veces en nuestro medio se ha destacado la necesidad de luchar contra la contaminación ambiental. Muchas veces también se ha coincidido en afirmar que nos hallábamos frente a un problema que reclamaba imperiosa solución. Pero, pasada la vehemencia de la campaña de educación masiva, todos olvidaron sus prevenciones. La crítica situación continúa sin ser resuelta, y día vendrá en que nos arrepentiremos de verdad por no haber puesto manos a la obra, a pesar de conocer la cuestión.

Antes de proseguir señalemos que no existe un tipo único de contaminación ambiental. Por el contrario, hay un número considerable de variedades, por lo que no se puede generalizar.

El primer tipo de contaminación del aire se halla tipificado por concentraciones relativamente elevadas de dióxido de azufre, o sea anhidrido sulfuroso, hollín negro y gotitas de humedad. Es de tipo ácido, de naturaleza reductora o desoxidante. Produce irritaciones en la mucosa nasal y la garganta. Generalmente se disipa en tiempo limpio, claro y con sol.

El segundo tipo es el denominado "smog" fotoquímico. Ofrece altas concentraciones de ozono, poco hollín negro y nada de gotas de humedad. Es oxidante, más irritante que el anterior, desaparece durante la noche, para volver a acumularse a partir de las 10 de la mañana. Se disipa por una tormenta de lluvia.

Otro tipo de contaminación se produce incidentalmente: emanaciones industriales; de gases tóxicos, como sucediera hace algunos meses en una aldea de Italia, o como estaría sucediendo en una región del Báltico donde se habría producido accidentalmente la explosión de un artefacto nuclear, etc.

Podría continuarse con la lista, pero no tiene sentido hacerlo. Sí lo tiene en cambio señalar los efectos que provoca sobre la salud, la contaminación; particularmente, cuando actúan combinados algunos gases, como en el caso del dióxido de azufre y ácido sulfúrico que afectan las profundidades de los bronquios y alvéolos, etc. La acción de la combustión incompleta de los hidrocarburos de los motores a explosión, etc. En este sentido, tal contaminación representa alrededor del 61,8% en cualquier ciudad; alrededor del 13,5% está representado por contaminantes derivados de pinturas, solventes orgánicos, etc., el quemado de gas en uso doméstico, calderas, etc., el 9,8%; y el resto, varios. Pero retomemos el hilo: el cáncer de pulmón aumenta en todo el mundo, pero especialmente en los "países desarrollados". También han aumentado en las ciudades —proporcionalmente— los casos de enfisemas, bronquitis crónica, fibrosis, etc.

La contaminación ambiental es todo un flagelo y así lo han entendido organismos internacionales de la salud y de defensa de la bisfera. También son muchos los gobiernos que han tomado cartas en el asunto, pero el problema no será resuelto a menos que los agentes causales —directos o indirectos— tomen debida cuenta del problema y actúan reduciendo su acción involuntaria o no en la activación del fenómeno.

Fue festejada la Navidad en la Comuna

Al igual que en el resto de la administración pública de la Provincia, el personal de la Comuna capitalina tuvo asueto a partir de las 10 en la víspera de Navidad. En la oportunidad, personal, funcionarios y el mismo intendente Molina, compartieron una copa de sidra y el pan dulce tradicional, servidos en la planta baja inferior de la Casa Municipal.

En el Hospital Militar inauguran instalaciones

Destinado a la internación de suboficiales de todas las jerarquías, será inaugurado hoy, a las 11, el Pabellón V del Hospital Militar de Mendoza, dependiente del Ejército Argentino.

Se señala en la información oficial que la obra se concretó por el esfuerzo mancomunado y el apoyo del Comando de la Brigada de Infantería de Montaña VIII, con asiento en nuestra ciudad; el Instituto de Obra Social del Ejército; el Comando de Sanidad y la Dirección del Hospital. Asimismo aportaron su esfuerzo el Grupo de Apoyo Logístico en el área de Construcciones; el Círculo de Suboficiales del Ejército; el Círculo de Suboficiales de las Fuerzas Armadas; la Asociación Mutual de Suboficiales Retirados de las Fuerzas Armadas y de Seguridad y el Casino de Suboficiales del Hospital Militar Mendoza. Todos han donado importantes elementos que hacen al confort, bienestar y comodidad en las instalaciones a inaugurarse hoy.

El pabellón consta de una capacidad para 18 personas, con un departamento de enfermería y servicio médico. Ha sido anexado al pabellón II.

Autoridades

Asistirán al acto el comandante de la Brigada de Infantería de Montaña VIII, general de brigada Jorge Alberto Maradona, directivos del hospital y jefes y oficiales y suboficiales de la guarnición. Habiará el director del Hospital Militar Tncl. médico Oscar Saúl Lafourcade, y el presidente del Círculo de Suboficiales de Ejército Subof. My., Eduardo Jesus Romero. Se descubrirá una placa recordatoria y el pabellón será bendecido por el capellán auxiliar, sacerdote Domingo Anunnziatta.

Habla el rector sustituto durante el agasajo.

Agasajo al periodismo en el Rectorado de la U.N.C.

En el Rectorado de la Universidad Nacional de Cuyo se realizo un sencillo acto con el que se agasajó al periodismo y durante el cual se sirvió un lunch. Estuvieron presentes, el rector sustituto, doctor Roger Zaldivar; el secretario general, doctor Guillermo Pose; el secretario de coordinación y relaciones universitarias, doctor Mario Olascoaga, personal del rectorado y representantes de los medios de difusión locales.

La reunión se destacó por un diálogo en franca camaradería, durante el cual se conversó sobre temas del momento, especialmente sobre la labor de la Universidad Nacional de Cuyo y la acción del periodismo.

El doctor Zaldivar, quien sustituye temporariamente al rector doctor Martínez, que se encuentran cumpliendo gestiones en Buenos Aires, se refirió a los orígenes de esa casa de altos estudios. Dijo en cierto momento de su improvisación, que nuestros abuelos quizá nunca imaginaron que con el tiempo, Mendoza tendría una universidad como la que tiene.

Agrego que le cupo a su generación concebir el propósito y llevarlo a feliz término, creando la Universidad Nacional de Cuyo y dándole a la Provincia aquello que a nadie se le ocurriría en la vieja aldea que algún día podría tener.

El camino fue arduo y difícil, dijo luego, y agregó que esa tarea tan necesaria pero tan difícil, tuvo su apoyo en los medios de difusión, los que en todo momento aplaudieron la idea, afirmaron la puesta en marcha de ella y cooperaron cuando fue realidad, como lo están haciendo actualmente.

Por esa causa, terminó diciendo el doctor Zaldivar, quiso que el rectorado homenajeara al periodismo y por eso se encontraban reunidos allí deseándole a los medios de difusión y a sus hombres, éxito en sus gestiones y ventura personal. Luego de estas palabras, el doctor Zaldivar levantó su copa e invitó a un brindis.

Cheques: de 24 a 48 horas para ser acreditados

Con motivo del cambio de horario bancario para la atención al público, operado hace algún tiempo, y de acuerdo a normas dispuestas por el Banco Central, el trámite de los cheques de los bancos de plaza y de los departamentos del Gran Mendoza, que se acreditaban en las 24 horas posteriores a su depósito, en el futuro demorará 48 horas. Este sistema entraría en vigencia a partir de mañana.

El nuevo método tiene como objetivo el de facilitar la ingente tarea de procesamiento, canje y devoluciones que debe realizar la Cámara Compensadora de la ciudad de Mendoza, que integran todas las entidades bancarias que desarrollan su actividad en esta capital.

La medida a aplicarse deberá ser tenida muy en cuenta por los usuarios de todos los bancos locales, a los efectos de evitar posibles problemas en el movimiento de sus cuentas corrientes.

Cambiaron parada de ómnibus

Por resolución de la Dirección de Tránsito y Transporte, se ha dispuesto que las empresas de transportes "TAC" y "Maipú", línea 82, en sus servicios desde Estación Terminal de Omnibus al departamento de Maipú, fijen su primera parada en calle Garibaldi, entre los números 150 y 200. La medida comenzará a regir a partir de las cero horas de mañana.

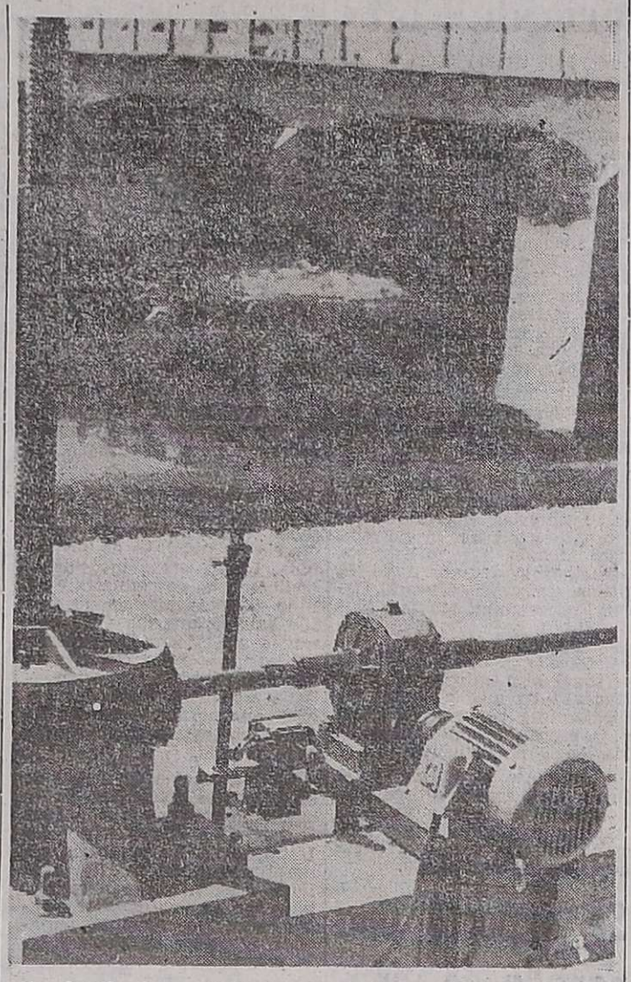

Un detalle de los trabajos ejecutados en Medrano, Junín.

Electrifican compuertas de canales San Martín y Reducción

El Departamento General de Irrigación informó sobre los trabajos efectuados en la obra en ejecución denominada "Electrificación canales San Martín". Está ubicada en el distrito Medrano, del departamento Junín, con un monto a invertir por valor de $ 3.876.966.

Esta obra se inició el 21 de agosto último, habiéndose completado hasta el momento el 98 por ciento de la misma.

Accionamiento

La obra, que se encuentra prácticamente terminada consiste en la electrificación de las diez compuertas de cabecera de los canales San Martín y Reducción, ubicadas en el dique Tiburcio Benegas y de cuatro compuertas en la dársena del Canal Matriz San Martín.

A cada compuerta se le ha colocado un motor electrico y el correspondiente mecanismo de accionamiento. De esta forma la maniobra manual, lenta y difícil, solo quedará como última posibilidad para los casos en que se produzcan cortes de energía eléctrica.

Llave conmutadora

Desde la línea de baja tensión ya existente se realizó la acometida hasta el tablero de la sala de maquinas, donde se ha instalado una llave conmutadora con el sistema de protección correspondiente. Esta llave permitirá utilizar indistintamente energía suministrada por la red normal o por un grupo electrógeno.

La conducción de energía hasta las compuertas se hace mediante cables subterráneos que alimentan un tablero de comando local en el que se instalaran los contactores, fusibles, botoneras e inversor de marcha correspondiente.

Se reúnen hoy soldados del DM 51 clase 39

Los soldados de la clase 1939 que prestaron servicios en el Distrito Militar 51 concretaron hoy una reunión de camaradería.

Los interesados deberán comunicarse con el señor Eugenio Cagnani a los teléfonos 291445 ó 243267 o en su defecto concurrir a las 21 a San Martín y Gutiérrez.

Mercado de Valores

Informó el Mercado de Valores de Mendoza, S.A., que en su rueda de ayer, la Nº 2.431, se operó sobre un total de $ 13.098.087, con los siguientes cierres en los Valores Nacionales Ajustables:

1ª serie sin operaciones; 2ª serie, cotizó a 2.102,50 perdiendo el 2,045%; 3ª serie, 698,30 y perdió 0,725%; 4ª serie, 440,10 y ganó 0,479% y 4ª serie 2ª edición o 5ª 300,80 y bajó el 0,726%.

Comenta el Mercado de Valores local que fue bajo el volumen operativo y que hubo presión vendedora no obstante el mayor incremento establecido por el Banco Central para los precios de compra-venta, que para la 1ª serie fue de 0,84%, mientras que para el resto de las series fue de 0,57 por ciento.

Agrega el comentario:

En lo que hace a la semana pasada, los V.N.A. continuaron aumentando con el ritmo dispuesto por el Banco Central al fijar los precios vendedor y comprador, en función de los aumentos de los precios no agropecuarios. Los incrementos, aunque irregulares diariamente, determinaron que estos valores se constituyeran en la mejor inversión financiera en el mes de diciembre.

El 24 del corriente mes, la 2ª serie había ganado el 9,4%, la 3ª serie el 9,36% y la 4ª el 6,55%. La 4ª 2ª al 23 lo había hecho en un 7,64%. Tales rendimientos fueron realizados tomando en cuenta los precios de cierres del viernes último, que en el caso de la 2ª y 3ª lo hicieron a precio vendedor mientras que la 4ª cerró al tipo comprador.

Tendencia

Las perspectivas de los V.N.A. durante el 1er. trimestre de 1977 continúan siendo alentadoras habida cuenta de las modificaciones introducidas y a introducirse en variables macroeconómicas de importancia (salarios, tarifas y servicios públicos, tipos de cambio, etc.).

El precio de colocación de las Cédulas Hipotecarias Argentinas en la fecha, correspondientes a la 1ª y 2ª serie $ 144 y $ 130,20, respectivamente.

Pago de dividendos

1) Domec: a partir del 27|12|76, contra entrega del cupón Nº 26, el 20 por ciento en efectivo y el 400 por ciento en acciones.

2) Frigorífico La Pampa: a partir del 28-12-76, contra entrega del cupón Nº 32, el 400 por ciento en efectivo y el 10 por ciento por saldo revalúo.

En la licitación de Letras de Tesorería cuyo ofrecimiento cerró ayer, se suscribió por un monto total de $ 24.360.000.

Indices de corrección

Por otra parte informó el Banco Central de la República Argentina, sobre los índices de corrección establecidos para aplicar a los valores nominales de los V.N.A., al mes de noviembre de 1976. El BCRA actúa en el caso como agente financiero del Estado y los índices se refieren a las 1ª y 2ª series "1975-85", "1976-86" y 1976-86-2ª serie.

Los índices son: 1ª serie el 3.376,77%; 2ª serie el 2.020,69%; 1975-85, el 653,94%; 1976-86, el 415,97% y 1976-86-2ª serie, el 287,77 por ciento.

Fondo Cuyano

El Fondo Cuyano de Inversiones informó ayer sobre la cotización de la cuota parte. Fue de 30,1050 contra 30,8828 del viernes último.

En Buenos Aires

En la Bolsa de Valores de Buenos Aires la ronda de ayer fue calificada de tranquila. Los precios quedaron con algunas declinaciones ante una mayor presión de ventas. Los VNA, tuvieron en general clima sostenido. Se colocaron en acciones privadas 85 papeles, de los cuales declinaron 31, en tanto que mejoraron 16 y 38 no variaron.

Los VNA., cotizaron así: 1ª serie, 3.530 con mejora de 33,50 con relación al viernes último; 2ª serie 2.120, que perdió 10 puntos; la 3ª también bajó 5 puntos con cierre a 700.

Las cuartas mejoraron en sus dos ediciones: la primera cotizó a 451,70 con suba de 1,30 y la segunda 308,50 con mejora de 0,60. Los Bonos de Desarrollo cerraron a 3.890, perdiendo 28 puntos, mientras la primera serie de los Bonos de Reactivación de YPF bajaron 2 mil puntos, y la segunda no cotizó.

Harán pagos a magistrados jubilados

Informó la Cámara Federal de Apelaciones que se efectúa el pago del aguinaldo correspondiente al corriente año a los funcionarios y magistrados que se han acogido a los beneficios de la jubilación.

Requisitos para obtener documentación personal

La Policía de Mendoza informó al público sobre los requisitos indispensables que hay que cumplimentar para obtener documentación personal.

Los argentinos menores de 10 y 6 años que deseen sacar la cédula de identidad, deberán presentarse con el certificado de nacimiento en donde deben figurar abuelos paternos y maternos y con tres fotografías de 2 ½ por 3 cms., de frente y fondo blanco. Para el mismo trámite, los argentinos mayores de 10 y 6 años deberán presentar el documento nacional de identidad, libreta de enrolamiento o libreta cívica, según corresponda y tres fotografías de 2½ por 3 cms. de frente y fondo blanco. En el caso de mujeres casadas, viudas o divorciadas, se requiere certificados probatorios del estado civil.

Para obtener la cédula de identidad de extranjería (ambos sexos) se deberá presentar: certificado de nacimiento y a falta de éste, certificado de bautismo o nacionalidad, ambos firmados y sellados por autoridad competente; pasaporte de nacionalidad o ficha de libre desembarco, con una clasificación equivalente a residente permanente en el país o en su defecto, certificado de radicación definitiva en el país otorgado por la Dirección Nacional de Migraciones; fotocopias de la documentación exigida, que serán acompañadas por los respectivos originales. Si las certificaciones correspondientes no estuvieren redactadas en castellano, se deberá adjuntar a la mismas las correspondientes traducciones transcriptas por traductor público autorizado.

Los extranjeros ingresados o radicados después del 1º de enero de 1968, deberán presentar fotocopia del documento nacional de identidad para extranjeros o en su defecto, las respectivas constancias de haber realizado ese trámite.

Para obtener los certificados de buena conducta y de viaje se exige la misma documentación que para la cédula de identidad.

Los que acudan a cumplimentar estos trámites, deberán hacerlo munidos de toda la documentación que se detalla precedentemente para cada caso, de lo contrario no podrán ser atendidos.

Suspenden un agasajo

La Municipalidad de la Capital suspendió el agasajo a periodistas y directores de medios de difusión, previsto para hoy por, según se informó, inconvenientes insalvables de último momento.

Entregaron hoy subsidios a instituciones

Hoy a las 11, entregarán subsidios otorgados recientemente por el Poder Ejecutivo provincial a varias instituciones de bien público. La entrega se realizará en el Instituto Monseñor Orzali, en el parque General San Martín.

Las instituciones beneficiadas son las siguientes: T.H.A.D.I. con 300.000 pesos; Instituto Monseñor Orzali con $ 250.000; Instituto Nuestra Señora del Rosario de Pompeya, $ 200.000; Unión Scouts Católicos Argentinos, 200.000; C.I.P.P.I., pesos 200.000; Colegio San Cayetano de Bowen, $ 200.000; Centro Médico E.I.N.N.O., $ 100.000; Comisión Pro Templo de la Vicaría de Santa Cruz, $ 150.000; Escuela Cadetes de Policía "General San Martín", $ 100.000; Sociedad de San Vicente de Paul, $ 250.000; Hermanas Basilianas de Bowen, $ 250.000; Círculo de Periodistas de Mendoza, $ 100.000; Instituto Buen Pastor, $ 300.000; Religiosas de María Inmaculada, $ 200.000 y Comisión Cooperadora del Hospital Regional Malargüe 100.000 pesos.

El Intendente de la Capital preside la reunión sobre Defensa Civil, que se llevó a cabo en la Comuna de la Capital.

Aspectos de Defensa Civil se trataron en una reunión

Una reunión de carácter ilustrativo sobre Defensa Civil se realizó ayer en el Salón Amarillo de la municipalidad de la Capital. Esta reunión forma parte del programa de encuentros preliminares trazado por la Dirección de Defensa Civil de la Provincia junto con las Juntas Municipales de esa área de trabajo.

El intendente de la Capital, coronel (RE) Héctor Guillermo Molina presidió la reunión, que contó además con la presencia del director de Defensa Civil, mayor (R) Emilio Arroyo; el director de Vialidad Provincial, ingeniero Francisco Umana; en representación de Agua y Energía y de la Dirección Provincial de Irrigación, los ingenieros Pedro Faustino Kran y Luis Matons, respectivamente; los secretarios de Hacienda y Administración y de Obras Públicas de la Comuna, teniente coronel (R.) Miguel A. Ruoti y arquitecto Mario Day Arenas, respectivamente; representantes de la Seccional 2ª de Policía y de la División Bomberos y otros funcionarios municipales, todos integrantes de la Junta Municipal de la Capital de Defensa Civil.

Luego de que el coronel Molina explicara los motivos e importancia de la Defensa Civil, el mayor Emilio Arroyo se refirió a la necesidad de concientizar a los miembros de la Junta y a la población en general, para que cada uno tenga una clara idea de su misión y obligaciones en esa materia ante una emergencia. Con ese fin —explicó el titular de Defensa Civil— se realizan disertaciones radiales y se dan consejos por todos los medios de comunicación. Agregó al respecto, que se proyecta incluir el tema en la enseñanza mediante su incorporación en la asignatura de Ciencias Sociales.

Dio luego instrucciones para la elaboración de las planificaciones a nivel de municipios, dando las pautas prioritarias al efecto, y señaló a la prevención y la autoprotección como premisas basicas del accionar.

Luego de otros conceptos sobre las llamadas "hipótesis de emergencia" y planes de defensa, recalco al necesidad de tener en claro los medios disponibles para cada caso de emergencia a fin de no caer en supuestos imposibles de materializar. "Para esto —indicó— es menester previo a todo, un relevamiento integral de medios a disposición de cada Junta Municipal".

Emitió una aclaración el Rectorado de la U. N. C.

Ante numerosas consultas que se formulan a distintas dependencias de la Universidad Nacional de Cuyo, sobre diversos temas universitarios, que promueven el interés de la opinión pública, el rectorado emitió el siguiente comunicado:

1º) Por instrucción del Ministerio de Cultura y Educación de la Nación la organización de cursos para el ingreso a Facultades y Escuelas Superiores es una tarea circunscripta al ámbito exclusivo de ese ministerio.

2º) Ha quedado reservada a la jurisdicción de la Universidad únicamente la evaluación y calificación de los exámenes que tendrán lugar en la segunda quincena de marzo.

3º) En consecuencia, es de la competencia ministerial, todo el proceso inicial de aquellos cursos, incluyendo la elaboración de los programas, la designación de los profesores, las formas didácticas de su dictado, etc.

4º) Finalmente, ante versiones difundidas por distintos medios de la Capital Federal aclara que no pertenecen a su jurisdicción ninguna de las carreras universitarias o superiores suprimidas en la provincia.

Certificados de jornadas de psiquiatría

Los asistentes a las Jornadas de Psiquiatría Forense que organizó en fecha reciente el Servicio Psicosocial de la Penitenciaría Provincial, sobre el tema: "Peligrosidad", pueden pasar a retirar los certificados de asistencia correspondiente, del local de calle Colón 424, ciudad, a partir de la fecha.

Fracasó una de las expediciones al Aconcagua

La expedición alemana que intentaba ascender al Cerro Aconcagua, integrada por Gerhard Tempelhahn y Winfried Simoni no logró hacer cumple, alcanzando solamente los 5.500 metros, a la altura del Refugio Antártida Argentina.

Los deportistas alemanes, según informó la Asociación Mendocina de Actividades de Montaña, encontraron una capa de nieve de 80 centímetros y temperaturas de -20º. Ello, unido al mal tiempo, los obligó a desistir del intento.

En tanto el grupo venezolano, integrado por los andinistas Inciarte, Reyes y Calles está, según la información de la misma entidad, en Plaza de Mulas Viejo, a 4.200 metros, a la espera de un mejoramiento de las condiciones climáticas.

En tanto, se supo ayer que viajaron hacia Puente del Inca con la intención de pasar previamente un período de entre 3 a 5 días de aclimatamiento, cinco deportistas catalanes quienes intentarán la proeza de llegar en motocicletas especialmente diseñadas y equipadas, a la cima del coloso de América. El año próximo pasado se intentó algo parecido —eran franceses— y solo llegaron a los 5.200 metros.

Asume hoy el subsecretario de Salud Pública

Durante un acto que se cumplirá hoy, a las 10, en el salón de acuerdos del Ministerio de Bienestar Social, será puesto en posesión del cargo el nuevo subsecretario de Salud Pública de la Provincia, doctor Rodolfo Manuel Lafalla, designado recientemente por decreto del Poder Ejecutivo.

El doctor Lafalla remplaza en esas funciones al doctor Gerónimo Cañas, quien se reintegró a sus tareas específicas en el Instituto de Cardiología.

El acto será presidido por el ministro de Bienestar Social, doctor Francisco Navarro Hinojosa.

Entidades culturales

Instituto Belgraniano. — Para celebrar las Fiestas de Navidad y Año Nuevo y el comienzo de las vacaciones, realizará el próximo miércoles una reunión en su sede de Coronel Plaza 256. La entidad iniciará sus actividades el 27 de febrero.

DGI fijó nuevos plazos para las obligaciones del IVA

Mediante resolución general Nº 1843 la Dirección General Impositiva estableció nuevos plazos para el ingreso de las posiciones mensuales del IVA y para la presentación de las respectivas declaraciones juradas y depósito del saldo resultante.

Los nuevos plazos determinados son para contribuyentes con número de inscripción par, hasta el 14 del mes siguiente a aquel al que corresponde la determinación efectuada o al de finalización del período que comprende la declaración jurada. Mientras, señala, para igual concepto, los contribuyentes con números de inscripción impar tendrán plazo hasta el 17.

Es decir —acota la DGI— que el vencimieinto del plazo, que anteriormente se operaba durante el segundo mes, se cumple ahora dentro del mes siguiente. Con respecto a los plazos para ingresar las posiciones mensuales que correspondan a los meses de noviembre y diciembre de 1976 y enero de 1977, como asimismo para la presentación de las declaraciones juradas por períodos que finalicen en los meses señalados, se han establecido las siguientes fechas de vencimieinto:

	Responsables con Nº de Inscripción Par	Responsables con Nº de Inscripción Impar
Nov. 1976	5 de enero de 1977	10 de enero de 1977
Dic. 1976	26 de enero de 1977	31 de enero de 1977
Ener. 1977	18 de febr. de 1977	23 de febr. de 1977

Expresa la DGI que el nuevo pronunciamiento fiscal establece, por otra parte, que la documentación emitida o remitida, según sea el caso, deberá encontrarse registrada al día 10 del mes siguiente de finalizado aquél a que correspinde.

Receso de actividad cultural

La subsecretaría de Cultura de la Provincia, por intermedio de la Dirección de Acción Cultural informó que, por receso de la actividad cultural, las dependencias de esta repartición permanecerán cerradas durante todo el mes de enero.

FRUTA DE CAROZO

Primera estimación de la producción 1976-77

Algunas de las principales zonas de cultivo fueron afectadas por factores climáticos que determinaron que se redujeran las posibilidades de producción de frutas de pepita correspondientes al ciclo 1976-77.

No obstante ello, se estima que la producción de manzana podrá alcanzar a 580.000 toneladas, es decir, una magnitud levemente superior a la cosecha anterior; la de pera resultaría de 133.000 toneladas, con lo que habría un incremento del 8%, en tanto que la de membrillo sería de 18.000 toneladas, cifra que evidencia una reducción del 9 por ciento.

Con relación a los promedios del quinquenio y decenio últimos, tanto la estimación de manzana como la de pera resultan mayores, sobre todo la de esta última especie, mientras que la de membrillo supera levemente a la media quincenal y evidencia una disminución con respecto al decenio 1966-67 - 1975-76.

Se prevé que la producción de manzana de Río Negro podrá superar en 11% a la del año precedente y en 6% la de Neuquén si bien se ha notado en ambas provincias algunas fallas de fecundación en la variedad Red Delicious.

Si comparamos cifras de producción de los últimos diez años, podemos observar que en 1966-67 se produjeron 515.500 toneladas de manzanas, 19.600 de membrillos y 118.600 de peras; en 1971-72 notamos que esas cifras se reducen a: 512.300 toneladas de manzanas, 18.600 de membrillos y 97.900 de peras; en tanto que las cifras provisionales para 1975-77 marcan un leve aumento, salvo el membrillo: 580.000 toneladas de manzanas, 18.000 de membrillos y 133.000 de peras.

FUBARZA SOCIEDAD ANONIMA

Y

SCUDERIA 80

PLAN DE AHORRO

el FIAT todo en cuotas

INVITAN

HOY

A suscriptores (GRUPO ANDINO) y público en general, al sorteo que se realizará a las 20 hs. en

SALTA 650 MENDOZA

Esta será la oportunidad para pasar un momento amable y despedir el año con un brindis.

NOTA: Entre los concurrentes se sorteará la inscripción y primera cuota de dos nuevos contratos.

28|12 F 28|12

Continuará hoy el pago a jubilados y pensionados

La Caja de Jubilaciones y Pensiones de la Provincia proseguirá hoy con el pago del haber de diciembre a sus beneficiarios.

En la fecha cobrarán las jubiladas, 1º y 2º turno, de 2.002 al 7.496, y mañana lo harán los jubilados de 1º y 2 turno, del 0002 al 9.998, ambos en horario de 17 a 20. En todos los casos los pagos se realizarán en la Dirección de Rentas de la Casa de Gobierno, Planta Baja, Ala Oeste.

Asimismo se comunica a los beneficiarios que posean algún impedimento que deberán munirse del correspondiente certificado médico a los efectos de ingresar sin tener que esperar. Se hace saber a los beneficiarios que perciben sus haberes en la Caja de Ahorro del Banco de Previsión Social que podrán hacerlo a partir del día 28 de diciembre.

Los beneficiarios que residen en el interior de la provincia percibirán los haberes correspondientes al mes de diciembre de 1976 a partir de mañana, de acuerdo al siguiente detalle:

Banco de Mendoza: Beneficiarios que residen en los departamento de Malargüe, Tupungato, Las Paz, Lavalle y los distritos de Palmira, Costa de Araujo, Uspallata, Monte Comán y Chacras de Coria.

Banco de Previsión Social: Beneficiarios que residen en San Rafael, General Alvear, Villa Atuel, Tunuyán, San Martín, Junín, Rivadavia, Luján, Maipú y el distrito La Consulta.

Delegaciones de la Dirección General de Rentas: Beneficiarios que residen en San Carlos y Santa Rosa.

Las planillas permanecerán al cobro durante cinco días hábiles o sea hasta el 6 de enero de 1977 inclusive, fecha hasta la cual podrán percibir sus haberes correspondientes.

En cuanto a los pensionados y jubilados de la Policía, percibirán hoy sus haberes en la Jefatura Central, Patricias Mendocinas 930, ciudad, de 7.30 a 12.

Educacionales

Pagan horas de creación en Cultura y Educación

La sección habilitación del Ministerio de Cultura y Educación informó que deberán pasar por ese organismo los profesores que se citan a continuación, a fin de poder regularizar el pago de las horas de creación. Ellos son: Eugenio Manzano, de la Escuela 3-T-16 "Auxiliares de Farmacia"; Martha Donaire, de la Escuela B-T-20, de Fray Luis Beltrán, Maipú y Rosa D'Angelo, de la Escuela C-4 "A Cervera", de Godoy Cruz.

Además, por el mismo concepto se han enviado planillas a las [illegible] Civit" de Maipú; Escuela Superior de Servicio Social; Escuela B-M 3 "Josefa Capdevilla" de San Martín; Escuela B-M 5 "Fray M. Esquiú" de Capital; Escuela B-M 7 "M. E. Champeau" de Godoy Cruz; Escuela B-M 4 "José V. Zapata"; de Capital; Escuela B-T 5 "Manuel Belgrano", de San Carlos; Escuela B-T 8 de Junín; Escuela B-T 10 de San Rafael; Escuela B-T 12 "Manuel Savio" de Malargüe; Escuela B-T 1 "Pascual Iaccarini" de San Rafael; Escuel B-T 7 "Julia Cejas", de Tunuyán; Escuela de Comercio Nº 5, de Luján.

Inspección técnica. — Los directores y directores-maestros del departamento Las Heras, han sido citados a una reunión que se efectuará mañana, a las 10.30, en el local de la Escuela "Juan Gregorio de las Heras".

Pago aguinaldo a docentes nacionales. — La Supervisión Seccional de Escuelas Nacionales de Mendoza comunicó que han sido transferidos los fondos correspondientes al segundo semestre del sueldo anual complementario del personal titular. Las escuelas del Gran Mendoza podrán retirar las planillas hoy a partir de las 8.30.

Inauguración edificio. — Mañana será inaugurado el nuevo edificio de la Escuela Nacional Nº 29 de "El Chilcal", departamento Lavalle. El edificio fue construido por el Plan de Erradicación de Escuelas Rancho, y es el segundo que se inaugura en el corriente año. Al acto han sido invitados autoridades y vecinos del departamento.

Colegio Santo Tomás de Aquino. — Se informó a los profesores que hoy, de 8 a 11, se abonará la segunda cuota del aguinaldo.

ENET Nº 2 "Ing. Alvarez Condarco". — La Dirección del establecimiento comunicó a los aspirantes inscriptos en el concurso de ingreso a horas cátedras y cargos, que deberán concurrir con carácter de muy urgente (dentro de las 48 horas), al local de la escuela, Hipólito Yrigoyen 52, Godoy Cruz, de 8 a 12, para notificarse del puntaje obtenido y presentar los reclamos correspondientes.

Escuela BM Nº 1 "Fray Luis Beltrán". — Comunicóse a los profesores del establecimiento que pueden pasar por el domicilio de Gutiérrez 305, para retirar los respectivos horarios de exámenes.

Citación a directores. — Las inspectoras técnicas de las secciones 15 y 16 de Tupungato citaron a los directores de las escuelas del departamento para mañana a las 19, con carácter de urgente, en la Escuela Nº 391, "Emilia H. de Toro".

Escuela "María Elena Champeau". — La directora de la Escuela de Bachillerato y Magisterio Especializado "María Elena Champeau" informó que en las vidrieras del Banco de Mendoza —Casa Matriz— se exponen trabajos realizados por las alumnas en las distintas especialidades que se dictan en el establecimiento.

Reunión de directores. — El personal directivo de la sección Nº 9, del departamento San Martín, se reunirá hoy, a las 18, en la sede de la escuela Nº 235 "José D. Bolaños".

En cambio mañana, a partir de las 18, lo harán los directores de las secciones 20 y 21, de Luján de Cuyo, en la escuela Nº 202 "Juan José Paso".

También mañana, pero a las 11, se reunirán los directores de las secciones 20 y 21, del departamento Junín, en la sede de la escuela Nº 270 "Tomás Prisco".

Escuela Nacional de Educación Técnica Nº 1. — Este establecimiento ha citado a todos los alumnos de 3º año, ciclo básico, a una reunión informativa sobre especialidades y vacantes del ciclo superior, a dictarse en el transcurso del año 1977. La misma se hará hoy, a partir de las 17.

Durante los festejos efectuados en la casa matriz del BUCI.

Personal del BUCI celebró las fiestas navideñas

Con motivo de hacer un paréntesis en las tareas, y para brindar juntos por las fiestas navideñas, el viernes pasado el Banco Unión Comercial e Industrial celebró el acontecimiento en todas las casas y filiales de la entidad.

En la casa matriz del BUCI estuvieron presentes en la oportunidad, su personal, como así también el correspondiente a la casa central y miembros del consejo de administración del banco. La reunión fue presidida por el señor Raúl Mellán Salgado, titular del BUCI, a quien acompañaron los integrantes del consejo asesor de esa filial, señores Magnis y Gómez Ramos; los síndicos titulares y suplente, doctor Slukich Daniele y señor Vicente Romeo de Angelis; el gerente de administración a cargo de la gerencia general, señor Francisco Viejo Esteban; el gerente de casa matriz, funcionarios y empleados de ambas dependencias.

Similares actos se desarrollaron en todas las sucursales y filiales del banco, en donde no sólo asistió el personal efectivo de cada una de ellas, sino los consejeros delegados y asesores de las mencionadas sucursales.

Colación de grados de la escuela 'María Champeau'

En el Teatro Independencia se realizo el acto académico de la tercera colación de grados de la escuela de bachillerato y magisterio especializado "María Elena Champeau". Se inició con la constitución de la Mesa Académica; luego se presentaron las banderas de ceremonias y se entonaron las estrofas del Himno Nacional.

La directora del establecimiento hizo el cambio de abanderadas. El honor correspondió a la alumna Miriam Bulnes, mayor promedio, y a las señoritas Erica Schulze y Patricia Rovere, primera y segunda escolta, respectivamente.

Luego se entregaron distinciones a los alumnos que obtuvieron mayores promedios de cada curso y a los que tuvieron asistencia perfecta.

La egresada de mayor promedio durante los seis años de estudios, señorita Marta Squillaci, fue premiada con medalla de oro por la Asociación de Comerciantes, Industrias, Profesionales y Amigos de Godoy Cruz. Ella pronunció palabras de despedida en nombre de las egresadas.

Despidieron a quienes terminaron sus estudios secundarios, en nombre de las alumnas, la señorita Olga Salto y en nombre de los docentes, la directora del establecimiento, señora Elda Alicia Romano de Vicente.

En la ceremonia actuó el coro de la escuela, dirigido por la profesora Elsa Chacón de Tardá. Además se expusieron en el hall del teatro dibujos realizados por alumnas del establecimiento.

Recibieron medallas de plata, por obtener el mayor promedio durante los seis años cursados, en las especialidades de: Alimentación, Antonia A. Aballay; Artes de Vestir, Martha Squillaci y Artes Aplicadas, Lidia Portillo.

Se entregaron diplomas y medallas recordatorias a las egresadas: Antonia A. Aballay, Gloria Margarita Abud, Norma Avezón, Liliana Beatriz Corradi, Magdaleno Haydée Grzona, María Isabel Kaúl, Claudia Cristina Montaña, María E. Oyola, Lidia Portillo, Gladys E. Reynoso, Martha B. Squillaci y Olga C. Villegas.

Culto católico

Bodas de Plata. — Celebró ayer sus Bodas de Plata de Vida Consagrada la madre Clara Furlán, de la Comunidad de Misioneras Claretianas de Mendoza.

La religiosa nació en Entre Ríos. En 1950 ingresó a la Congregación y el 27 de diciembre de 1951 hizo su primera profesión. Durante su consagración se desempeñó en diversas obras de las Misioneras Claretianas en Buenos Aires, en el Hogar Maternal Nº 3 y en el Hogar Escuela San José. Actualmente cumple funciones como superiora de la Comunidad del Colegio Padre Claret y vicaria Provincial de la Argentina.

Con motivo de cumplir 25 años dedicados a la vida cristiana las hermanas de la comunidad le ofrecieron una misa que celebró el padre Benjamín Furlán, Claretiano y hermano de la homenajeada. En la oportunidad estuvieron presentes docentes y no docentes del Colegio, alumnas, exalumnas y allegados a la Obra de las Misioneras Claretianas.

Ex alumnos de la Escuela Normal se reúnen hoy

Se reunirá la promoción 1960 de la Escuela Normal Mixta Tomas Godoy Cruz, hoy, a las 20, en Paso de los Andes 2240, los ex-alumnos celebrarán el 16º aniversario de su promoción.

Las adhesiones se reciben en los teléfonos 218628 y 251002.

El general Pérez entrega un subsidio al representante de Servicios Sociales.

Se entregaron becas y subsidios en el I.N.V.

El Instituto Nacional de Vitivinicultura entregó subsidios a los Servicios Sociales y a los Clubes del Personal del mencionado organismo, que funcionan en el ámbito de las seccionales San Juan y General Roca de Río Negro. Además hizo entrega de los importes de 16 becas para estudios secundarios y técnicos a personal y familiares directos.

El acto de entrega fue presidido por el interventor en el INV, general de Brigada (RE) Aniceto Alberto Pérez, quien estuvo acompañado por los asesores de Economía, licenciado Jorge A. Perone; de Vitivinicultura, enólogo Luis P. Rico; de Obras Industriales, arquitecto Hugo Dalla Torre y de Exportaciones, ingeniero Antonio Domínguez; por el licenciado Mario A. Rodríguez a cargo de la Dirección Nacional de Investigación, Desarrollo y Promoción Vitivinícola; por el director general de Administración, contador Osvaldo F. Vargas; por el jefe de Relaciones Públicas, señor Gilberto Bustos Morán y otros funcionarios.

El subsidio correspondiente a los Servicios Sociales del INV fue entregado por el general Aniceto Pérez al señor Emilio Petrucci, representante de ese organismo ante la Junta Ejecutiva de la entidad ante la presencia de todos los integrantes y del administrador de la Junta, señor Daniel Videla del Castillo.

Los correspondientes a los Clubes del Personal de San Juan y General Roca, los entregó el titular del INV a los agentes Hugo Maldonado y Antonio Fayad.

Finalmente, 16 agentes del organismo y familiares recibieron los importes de las becas.

Jornadas para voluntarios en el Hospital Civit

Se iniciarán hoy en el Hospital Emilio Civit, dos días de reuniones denominadas Jornadas de Voluntarios, las que tienen carácter de obligatorias y se realizarán en el Ateneo que funciona en la sala 11, de ese nosocomio.

Los voluntarios escucharán las siguientes disertaciones: a las 9, del doctor José Lentini sobre "Relaciones públicas en los hospitales"; a las 10, de la jefa del Departamento de Voluntarios del Hospital Emilio Civit, señora Genoveva Manzur de Peric y la supervisora señorita Susana Podestá acerca de "Etica del voluntario" y a las 11, del doctor Humberto Notti sobre "Salud integral del niño".

Mañana, a las 9, hablará el doctor Cristóbal Alberto Parra sobre "Precáncer y cáncer de la piel"; a las 10, el doctor Guillermo Martínez acerca de "Por qué es voluntaria usted" y finalmente a las 12, el doctor Ibraim Silverio Prieto sobre "Enfermedades venéreas".

Mercado de vinos local

En la primera jornada de la semana, la Comisión de Precios del Mercado de Vinos de Mendoza, mantuvo ayer los precios referenciales para las operaciones de compraventa. Es decir, $ 2.500 para los tintos de corte; 2.050 para los tintos de expedición; 1.800 para los criollos y 2.500 para los blancos. Son precios por hectolitro.

Por otra parte, en los registros de la Bolsa de Comercio se anotaron 105 contratos, concertados en los últimos 30 días, por un volumen total de 159.323 hectolitros. Los precios promedios logrados por los vinos fueron: $ 2.408,23 para los tintos, por hectolitro; $ 1.739,55 para los criollos y claretes y $ 2.606,38 para los blancos.

Jubilaciones

Jubilados y Pensionados del Estado. — La Asociación que los agrupa realizará hoy a las 20.30 en el Mendoza Tenis Club un lunch. La reunión se realizará con motivo de despedir el año y las tarjetas pueden retirarse o reservarse a los teléfonos 215106, 251292 y 291050.

Universidades

Católica Argentina

D.A.M.S.U. — Este organismo comunicó a sus afiliados que a partir de la fecha solo recibirá pedidos de alojamientos turísticos, para el mes de febrero. También informó que el departamento de Créditos no atenderá en enero.

Acto de acción de gracias en una iglesia

Hoy, a las 21, en el templo de la iglesia Evangélica del Río de la Plata, Sáenz Peña 1248, Godoy Cruz, se realizará por cuarto año consecutivo un Servicio Ecuménico de acción de gracias, con motivo de las celebraciones navideñas y de la próximidad del Año Nuevo. La exposición de las Sagradas Escrituras estará a cargo del padre Juan Luis Moyano Llerena y del pastor Von der Pahlen La entrada es libre.

Señora, no luche más contra los vaqueros!

Ahora lávelos con Crem Jean®

El único lava vaqueros del país

S.A.I.C. ESTABLECIMIENTOS E. A. BELGRANO 1472 - SAN FERNANDO

ESTABLECIMOS EL GRAN CAMBIO Y HOY LO CONSOLIDAMOS...!

... con optimismo, responsabilidad y fé en el futuro Argentino, llegue nuestro saludo por un venturoso 1977.

FUBARZA SOCIEDAD ANONIMA

José V. Zapata 363 - Mendoza

V. MEDINA Y ASOCIADOS

AVISOS FUNEBRES

SEPELIOS

✝ **TERESA DONDERO vda. de CAVAGNARO**
Q. E. P. D.
Falleció el 27-XII-1976
C.A.S.R. y B.P.

Sus hijos: Mario José, María Virginia, Agustín, Dino y Aldo; hijos políticos: Blanca Alicia Aguirre, Luis Cavagnaro, María Santoro, Mercedes Peña y Lilo e Irides Laura Rovati; sus hermanas Rosa y Asunta (ausentes), su hermana política Elvira vda. de Dondero; nietos, bisnietos, sobrinos y demás familiares, participan su fallecimiento e invitan al sepelio de sus restos al cementerio de Maipú hoy a las 17 hs. Casa de duelo: Bruno Morón s/n, Coquimbito. No enviar ofrendas florales y destinar su importe al Pensionado Quiroz, de Maipú. Servicio: Cochería Timonieri, Calderón y López, Maipú.
28|12|F|67667|28|12

✝ **TERESA DONDERO vda. de CAVAGNARO** - Q. E. P. D. - Falleció el 27-XII-1976 - C. A. S. R. y B. P. - Sus nietos: Ezio Federico, Enzo Mario, Mirta Alicia, María Luisa, Norma, Federico Agustín, Cecilia, Osvaldo Roberto, Norberto, Dino Mario, Marisú, Patricia, Federico, Rolando y Ester; nietos políticos: Nella Rey, Lola Liranzo, Arturo Alfaro, Eduardo Ruggeri, Mirta Corvini, Marta Dottori y Rosa Bosco; bisnietos Mario, Javier, Claudia, Sergio, Silvio, Rosana, Mariela, Celina, Natalia y Mariela Natalia, participan su fallecimiento e invitan al sepelio de sus restos.
28|12|F|67668|28|12

✝ **TERESA DONDERO VDA. DE CAVAGNARO (Nona).** - Q. E. P. D. - Falleció el 27-XII-1976. Sus nietos: Osvaldo Cavagnaro, Mirta Corvini de Cavagnaro y su bisnieta María Natalia participan con profundo dolor su fallecimiento.
28|12|F|67678|28|12

✝ **TERESA DONDERO DE CAVAGNARO.** - Q.E.P.D. - Falleció el 27-XII-1976. - Victorio Cavagnaro y familia, Ema de Cavagnaro y flia., y Alberto Martignoni y flia., participan el fallecimiento de su querida tía e invitan al sepelio de sus restos.
28|12|C|213|28|12

✝ **TERESA DONDERO DE CAVAGNARO.** - Q.E.P.D. - Falleció el 27-XII-1976. - Sus sobrinos: Catalina Coccioni de Maragna, Francisco Coccioni, Nidia Minotto, Irene Minotto de Vaccarino y Arnaldo José Minotto, y sus respectivas familias, participan su fallecimiento e invitan al sepelio de sus restos.
28|12|C|252|28|12

✝ **TERESA DONDERO vda. de CAVAGNARO** - Q. E. P. D. - Falleció el 27-XII-1976 - C. A. S. R. y B. P. - Su hermana política Elvira vda. de Dondero; sus sobrinos Yolanda de Gardella, Guido Honorato Dondero, Elvira de Lacombe, Juana de Puebla, sobrinos políticos Italo Gardella, Elena Garbuglia, Adolfo Lacombe y Carlos Puebla, participan con pesar su fallecimiento e invitan al sepelio de sus restos.
28|12|F|67668|28|12

✝ **TERESA DONDERO vda. de CAVAGNARO** - Q. E. P. D. - Falleció el 27-XII-1976 - C. A. S. R. y B. P. - María Serafina Cavagnaro vda. de Gardella, Italo Gardella y familia, participan con dolor su fallecimiento e invitan al sepelio de sus restos.
28|12|F|67668|28|12

✝ **TERESA DONDERO vda. de CAVAGNARO** - Q. E. P. D. - Falleció el 27-XII-1976 - C. A. S. R. y B. P. - Sus vecinos: Juan Mario Rossi y familia participan su fallecimiento e invitan al sepelio de sus restos.
28|12|F|67668|28|12

✝ **TERESA DONDERO vda. de CAVAGNARO** - Q. E. P. D. - Falleció el 27-XII-1976 - C. A. S. R. y B. P. - Domingo, Italo, Vicente y Américo Altare y sus respectivas familias, participan con pesar su fallecimiento e invitan al sepelio de sus restos.
28|12|F|6766828|12

✝ **TERESA DONDERO DE CAVAGNARO.** - Q.E.P.D. - Falleció el 27-XII-1976. - María A. L. Cavagnaro Vda. de Cavagnaro e hijos, participan con profundo dolor su fallecimiento e invitan al sepelio de sus restos.
28|12|C|243|28|12

✝ **TERESA DONDERO DE CAVAGNARO.** - Q.E.P.D. - Falleció el 27-XII-1976. - Basilio Cavagnaro y señora, doctor Carlos A. Cavagnaro y señora, ingeniero Francisco Esteves y señora, ingeniero Vicente A. Di Leo y señora, participan con profundo dolor su fallecimiento e invitan al sepelio de sus restos.
28|12|C|235|28|12

✝ **TERESA DONDERO vda. de CAVAGNARO** - Q. E. P. D. - Falleció el 27-XII-1976 - C. A. S. R. y B. P. - Personal directivo, administrativo y obreros de S. A. Bodegas y Viñedos Santiago Grafigna, participan el fallecimiento de la madre de su colaborador Dino, e invitan al sepelio de sus restos.
28|12|F|67668|28|12

✝ **TERESA DONDERO VDA. DE CAVAGNARO (Nona).** - Q. E. P. D. - Falleció el 27-XII-1976. Pacífico Corvini y señora participan con profundo dolor el fallecimiento de la señora madre de su consuegro don Dino Cavagnaro.
28|12|F|67678|28|12

✝
ABDON JALIFF
Q. E. P. D.
Falleció el 27-XII-1976.
C. A. S. R. y B. P.

Su desconsolada esposa: Libia Massut de Jaliff, hija: María Dorita Jaliff de Isuani, hijo político: Ernesto Isuani, nietos: Aldo (ausente), Alberto, María del Carmen, Betty, Mabel, Daniel, Fernando, nietos políticos: Betty Deluca (ausente), Susana Nadal, Elio Rovati, futuros nietos políticos: Carlos Valenzuela y Carlos Maradona, bisnietos: Federico, Valeria y Hernán, participan su fallecimiento e invitan al sepelio que se efectuará hoy a las 11, cementerio Godoy Cruz. Casa mortuoria: Chacabuco 402, Godoy Cruz. Cochería San Miguel.
28|12|C|277|28|12

✝ **ABDON JALIFF.** - Q. E. P. D. - Falleció el 27-XII-1976. - Sus sobrinos: Carlos y Edith Mazzut, Julio Nallim y flia., Camilo Nallim y flia., Angel Fernández y flia., participan su fallecimiento e invitan al sepelio de sus restos.
28|12|C|136|28|12

✝ **ABDON JALIFF.** - Q. E. P. D. - Falleció el 27-XII-1976. - Su sobrino: Onofre Jaliff y flia., participan con profundo dolor el fallecimiento de su querido tío e invitan al sepelio de sus restos.
28|12|C|244|28|12

✝ **ABDON JALIFF.** - Q. E. P. D. - Falleció el 27-XII-1976. - Asociación Bioquímica de Mendoza, participa su fallecimiento e invita al sepelio de sus restos.
28|12|F|62424|28|12

✝ **ABDON JALIFF.** - Q.E.P.D. - Falleció el 27-XII-1976. - Eduardo Nadal y Sra. Luisa Adela Falconi de Nadal participan con pesar el fallecimiento del abuelo de sus hijos: Luis Alberto Isuani y Susana Raquel Nadal.
28|12|C|238|28|12

✝ **ABDON JALIFF.** - Q.E.P.D. - Falleció el 27-XII-1976. - Farmacia Gil participa con profundo dolor el fallecimiento del abuelito de su compañero Daniel Isuani e invita al sepelio de sus restos.
28|12|F|67665|28|12

✝ **ABDON JALIFF.** - Q.E.P.D. - Falleció el 27-XII-1976. - Amado Isuani y Sra., sus hijos: Valentín, Mario, Pascual Elaskar, Saúl Coban y flia., participan con profundo dolor su fallecimiento.
28|C|281|28|12

✝ **ABDON JALIFF.** - Q.E.P.D. - Falleció el 27-XII-1976. - Emilio Isuani y Sra., sus hijos: Roberto y flia., Hugo y flia. (ausente) y Aníbal Cuadros y flia. participan con profundo dolor su fallecimiento.
28|12|C|282|28|12

✝ **ABDON JALIFF.** - Q.E.P.D. - Falleció el 27-XII-1976. - Antonio Isuani y flia., Dalal Isuani y flia., participan su fallecimiento e invitan a acompañar sus restos.
28|12|C|283|28|12

✝ **ABDON JALIFF.** - Q.E.P.D. - Falleció el 27-XII-1976. - Pablo Katbe y hermanas, participan el fallecimiento de su amigo Jol, hijo de la Ciudad de Nebek.
28|12|C|288|28|12

✝ **ABDON JALIFF.** - Q.E.P.D. - Falleció el 27-XII-1976. - El Club Sirio de Mendoza participa el fallecimiento de su socio fundador e invita al sepelio de sus restos.
28|12|C|287|28|12

✝ **ABDON JALIFF.** - Q. E. P. D. Falleció el 27-XII-1976. - María P. Sellán de Nora y flia., Alfredo Sellán y flia., Jorge Sellán y Ramón José Sellán, participan con profundo pesar su fallecimiento e invitan al sepelio de sus restos.
28|12|C|289|28|12

✝
ANTONIO MODESTO GARRIDO
Q.E.P.D.
Falleció el 27-XII-1976.

Sus hijos: Luisa, Josefa, Antonio, Carlos, Soledad, María y Luis Garrido; hijos políticos: Felipe Velazco, Oscar Marzeller, Juan Crespi, Gerónimo Inaldi, Francisca Sard, Catalina Pelayes y Angela Di Césare; nietos, nietos políticos, bisnietos y demás familiares participan su fallecimiento e invitan al sepelio de sus restos hoy, a las 18,30 al cementerio de Guaymallén. Casa mortuoria: B. Argumedo, La Primavera. Servicio: Casa Massolos S.R.L. Villa Nueva.
28|12|F|67679|28|12

✝ **ANTONIO MODESTO GARRIDO.** - Q. E. P. D. - Falleció el 27-XII-1976. - Sus hermanos políticos: Francisco José Rivas y Antonia Oliva de Rivas y flia., participan su fallecimiento e invitan al sepelio de sus restos.
28|12|F|67680|28|12

✝ **ANTONIO MODESTO GARRIDO.** - Q. E. P. D. - Falleció el 27-XII-1976. - Rafaela Vda. de Vargas e hijos participan su fallecimiento e invitan al sepelio de sus restos.
28|12|F|67680|28|12

✝ **ANTONIO GARRIDO.** - Q.E.P.D. - Falleció el 27-XII-1976. - Hipólito Pedro Filice su esposa Antonia Sard; sus hijos: doctor Rafael Filice, doctor Hipólito Juan Filice y Patricia Irene Filice; sus hijas políticas: Anita Blanqc y Nora Viales, participan con profundo pesar el fallecimiento del padre político de su hermana y tía Francisca Sard de Garrido e invitan al sepelio de sus restos.
28|12|C|244|28|12

✝ **ANTONIO GARRIDO.** - Q.E.P. D. - Falleció el 27-XII-76. - Francisco Figueroa y Flia., participan con profundo dolor el fallecimiento del padre de su hermano político Carlos Garrido e invitan al sepelio de sus restos.
28|12|F|67662|28|12

✝ **ANTONIO GARRIDO.** - Q.E.P. D. - Falleció el 27-XII-76. - La gerencia y el personal de Atanor S.A.M. Sucursal Cuyo, participan el fallecimiento del padre de su colaborador y amigo Carlos e invitan al sepelio de sus restos.
28|12|C|272|28|12

✝
FRANCISCO PAREDERO
Q. E. P. D.
Falleció el 27-XII-1976
C.A.S.R. y B.P.

Su hija: María; hijo político: Antonio Fernández; hermanos: Teresa, Sebastián y Rvdo. P. Juan Manuel Paredero (a); nietos: Miriam, Viviana, y Guillermo Fernández; hermanos políticos, primos, sobrinos y demás deudos, participan su fallecimiento e invitan al sepelio hoy a las 10, en el cementerio de Capital. Casa de duelo: Godofredo Paladini s/n. Los Corralitos. Servicio: Boschín Hnos. Villa Nueva.
28|12|F|67675|28|12

✝ **FRANCISCO PAREDERO** - Q. E.P.D. - Falleció el 27-XII-76. C.A.S.R. y B.P. - José Martín y familia, participan con pesar el fallecimiento de su dilecto amigo y vecino, e invitan al sepelio de sus restos.
28|12|F|67676|28|12

✝ **ROSA JOSEFINA AGUIRRE** vda. de **DURAND** - Q. E. P. D. - Falleció el 27-XII-1976 - C.A.S.R. y B.P. - Sus hijos: Elena y Nelly; hijos políticos: Jorge Médico y Ricardo García; nietos: Gladys, Oscar, Norma y Anita Médico; bisnietos y demás deudos, participan su fallecimiento e invitan al sepelio hoy, a las 11, en el cementerio de Guaymallén. Casa de duelo: Barrio Infanta Mercedes de San Martín, Casa 7, manzana 8. Las Heras. Servicios: Boschín Hnos. Villa Nueva.
28|12|F|67677|28|12

✝ **ROSA JOSEFINA AGUIRRE.** - Q.E.P.D. Falleció el 27-XII-76. - Personal de Inspección General de la Municipalidad de Guaymallén, participa el fallecimiento de la madre política de su compañero de tareas, señor Ricardo García, e invita al sepelio de sus restos.
28|12|F|62379|28|12

✝ **LUCIA AURORA VALDEZ DE ARCE.** - Q.E.P.D. - Falleció el 27-XII-1976. - C.A.S.R. y B.P. Sus desconsolados hijos: Humberto, Jovita, Elena, Domingo; hijos políticos: Juana Ortigos, Enrique Marcucci, Jorge González, Elba Zafarana; hermana política, Isabel Arce, sobrinos, nietos, bisnietos y demás deudos, participan su fallecimiento e invitan al sepelio que se efectuará hoy, a las 10 hs., en el cementerio de Maipú. Casa de duelo: Blas Barrera 269, Gutiérrez, Maipú. Servicio: Casa Flores.
28|12|C|277|28|12

✝ **LUCIA AURORA VALDEZ DE ARCE.** - Q.E.P.D. - Falleció el 27-XII-1976. - C.A.S.R. y B.P. Su hermana política, Matilde M. Vda. de Arce; sus sobrinos: Horacio Jofré, Juana, Atilio, José, Hugo, Mirta, Ester María y Oscar Arce; sobrinos políticos: Analía Varon, Roberto Palazzetti, Elsa Tejada, Micaela Suárez, Mercedes Barroso, Víctor Funes, Fermín Mercado, participan con pesar su fallecimiento e invitan al sepelio de sus restos.
28|12|F|67666|28|12

✝ **LUCIA AURORA VALDEZ DE ARCE.** - Q.E.P.D. - Falleció el 27-XII-1976. - C.A.S.R. y B.P. Su hermana política, Matilde M. Vda. de Arce; sus sobrinos: Horacio Jofré, Juana, Atilio, José, Hugo, Mirta, Ester María y Oscar Arce; sobrinos políticos: Analía Varon, Roberto Palazzetti, Elsa Tejada, Micaela Suárez, Mercedes Barroso, Víctor Funes, Fermín Mercado, participan con pesar su fallecimiento e invitan al sepelio de sus restos.
28|12|C|058|28|12

✝ **LUCIA AURORA VALDEZ DE ARCE.** - Q.E.P.D. - Falleció el 27-XII-1976. - C.A.S.R. y B.P. Emilio Diamici y Flia., participan con pesar su fallecimiento e invitan al sepelio de sus restos.
28|12|F|67666|28|12

✝ **LUCIA AURORA VALDEZ DE ARCE.** - Q.E.P.D. - Falleció el 27-XII-1976. - C.A.S.R. y B.P. El personal de Mantenimiento, Electromecánico de Destilerías Luján de Cuyo, participa con pesar su fallecimiento e invita al sepelio de sus restos.
28|12|F|67656|28|12

✝ **LUCIA AURORA VALDEZ de ARCE** - Q. E. P. D. - Falleció el 27-XII-1976 - Juana E. V. de Arce y sus hijos Irma, Juan, Edith, Teresa, Nóe, Lilia, Amalia, Balta, Ernesto y Daniel, e hijos políticos Gómez, Dávila, Quiroga, Iserra y Pastrán, participan con pesar su fallecimiento e invitan al sepelio de sus restos.
28|12|F|67666|28|12

✝ **LUCIA VALDEZ Vda. DE ARCE** Q.E.P.D.- Falleció el 27-XII-76. - Leandro Marcucci y Flia., Mario E. Carrión y Flia., Juan B. Marcucci y Flia., Z. Ubaldo Carrión y Sra., Ubaldo D. Carrión y Flia., participan su fallecimiento e invitan al sepelio de sus restos.
28|12|C|090|28|12

✝ **LUCIA VALDEZ Vda. DE ARCE** Q.E.P.D. Falleció el 27-XII-76. - Catalina Zafarana, Roque Zafarana, Rodolfo de Blas y sus respectivas familias, con profundo pesar participan su fallecimiento e invitan al sepelio de sus restos.
28|12|F|62425|28|12

✝ **CONTANTE IGNACIO GIRINI.** - Q.E.P.D. - Falleció el 27-XII-1976. - Su desconsolada esposa, María Virginia Díaz; sus hijos: José Heriberto y Marcelo Ceferino; su madre política, Mercedes Tejo Vda. de Díaz; sus primos: Estela Cena de Porta, Constante Girini, Ernesto Porta y Magdalena Grimolt de Girini y sus tíos, primos y demás familiares, participan su fallecimiento e invitan al sepelio de sus restos, hoy a las 18 horas, al cementerio de la Capital. Casa de duelo: Mitre 1882, Gillén.
28|12|C|295|28|12

✝ **COSTANTE IGNACIO GUIRINI.** - Q. E. P. D. - Falleció el 27-XII-76. - Sus tíos: Simón Tejo, Justa Tejo de Stella, Sara Tejo de Méndez, María Luisa de Jofré Ladislao Tejo, Aida Tejo de Reyes, tíos políticos: Quirino Méndez, Roberto Domingo Jofré, Lucio B. Reyes, Rosa Nolberta Gutiérrez de Tejo, Vicia Calderón de Tejo, participan el fallecimiento e invitan al sepelio de sus restos.
28|12|C|280|28|12

✝ **COSTANTE IGNACIO GUIRINI.** - Q. E. P. D. - Falleció el 27-XII-76. - Sus sobrinos: Norma Tejo de Bauza Pedro Bauza, Gaspar Mercado, Nelly Stella de Mercado, José Méndez, Nelly C. Sala de Méndez, Alfredo Gazzul, María E. Méndez de Gazzul, Domingo Díaz, Ursula Méndez de Díaz, Jorge Lima, Irma E. Méndez de Lima, Luis Reyes, Elsa Gelabert de Reyes, Carlos A. Reyes, Miriam Arias de Reyes, Roberto C. Jofré, Martha Ramírez de Jofré, Eduardo Jofré, Cristina Sotelo de Jofré, Ricardo Tejo, Silvia Tejo, Delia Tejo, (ausentes), Carlos H. Tejo, Ediht Escalante de Tejo, participan su fallecimiento.
28|12|C|280|28|12

✝ **COSTANTE IGNACIO GUIRINI.** - Q. E. P. D. - Falleció el 27-XII-76. - Sus primos: Hilda Forquera de Quesada, Iris Forquera de Valdez, Daniel Vicente Forquera, sus primos políticos: Enrique Quesada, Fernando Valdez, Esther García de Forquera y sus respectivas familias participan su fallecimiento e invitan al sepelio de sus restos.
28|12|C|279|28|12

✝ **CONSTANTE IGNACIO GIRINI.** - Q.E.P.D. - Falleció el 27-XII-1976. - El Grupo Juvenil "Haciendo Caminos" de la parroquia del Espíritu Santo del Barrio San Ignacio, participa con profundo dolor el fallecimiento del padre de su coordinador Pepe y ruegan elevar una plegaria por el eterno descanso de su alma.
28|12|F|62390|28|12

✝ **ROSA JOSEFINA AGUIRRE** vda. de **DURAND** - Q. E. P. D. - Falleció el 27-XII-1976. - C.A.S.R. y B.P. - Daniel Durán y familia, participan con profundo dolor el fallecimiento de la abuelita de su estimado y apreciado amigo Oscar A. Médico, e invitan al sepelio de sus restos.
28|12|C|273|28|12

PARTICIPACIONES

✝ **LIBORIO TERAN.** - Q. E. P. D. - Falleció el 26-XII-1976. Su hermano político: Tiburcio Bringa y flia.; su sobrino: Juan Lorenzo Bringa y flia., participan con pesar su fallecimiento y que sus restos fueron inhumados.
28|12|F|67664|28|12

✝ **LIBORIO TERAN.** - Q. E. P. D. - Falleció el 26-XII-1976. Flias. de: Buchacra, Restiffo, Benito Restiffo, Mas, Enriz, Libanti, Celeo, Perello, Dr. Negri, Vitale, Berrio, Sosa, Rosa de Sortino, V. Sortino y Ruggeri, participan el fallecimiento del Sr. padre de su vecina y amiga, señora Elsa Teran de Patti y que sus restos fueron inhumados.
28|12|F|67664|28|12

✝ **LIBORIO TERAN.** - Q. E. P. D. - Los vecinos de su hermana Berta: Armando Ortiz, Eduardo Pérez, Oscar Avila y flia., Carlos Viguet y flia., Alfonso Vera y flia., Juana O. de Sosa y flia., Ignacio Polo y flia., Tiburcio Sosa y Medardo Escudero y José Mangano, participan con pesar su fallecimiento y que sus restos fueron inhumados.
28|12|F|67664|28|12

✝ **LIBORIO TERAN.** - Q. E. P. D. - Falleció el 26-XII-1976. Magdalena Broilo y flia., René Broilo y flia., participan con pesar su fallecimiento y que sus restos fueron inhumados.
28|12|F|67664|28|12

✝ **LIBORIO TERAN.** - Q. E. P. D. - Falleció el 26-XII-1976. Abraham Najle, Domingo Escudero, Francisco Zambrana, Rodolfo Robledo y García Hnos. y sus respectivas flias., participan su fallecimiento y que sus restos fueron inhumados.
28|12|F|67664|28|12

✝ **LIBORIO TERAN.** - Q. E. P. D. - Falleció el 26-XII-1976. Genoveva de Campi, Palmira Campi, José Lucero, Juan Trivero y Angel Trivero, participan con pesar el fallecimiento de su querido vecino y que sus restos fueron inhumados. 28|12|F|67664|28|12

✝ **LIBORIO TERAN.** - Q. E. P. D. - Falleció el 26-XII-1976. Luis V. Fernández y Sra., Emilio Ascencio y Sra., participan el fallecimiento de su querido amigo y que sus restos fueron inhumados. 28|12|F|67664|28|12

✝ **LIBORIO TERAN.** - Q. E. P. D. - Falleció el 26-XII-1976. La comisión directiva, socios y simpatizantes del Centro Tradicionalista Tristán Barraza, participan el fallecimiento de uno de los miembros de la comisión directiva y que sus restos fueron inhumados. 28|12|F|67664|28|12

✝ **LIBORIO TERAN.** - Q. E. P. D. - Falleció el 26-XII-1976. Raúl Cvetnic y Sra. y Juan Antich y Sra., participan el fallecimiento del padre de sus vecinos y amigos: Raquel y Teresa y que sus restos fueron inhumados.
28|12|F|67664|28|12

✝ **LIBORIO TERAN.** - Q. E. P. D. - Falleció el 26-XII-1976. La Mutualidad del Personal de Huarpe, Cooperativa de Seguros Ltda., participa el fallecimiento del padre político de su presidente, Sr. Danilo Broilo y que sus restos fueron inhumados.
28|12|F|67664|28|12

✝ **LIBORIO TERAN.** - Q. E. P. D. - Falleció el 26-XII-1976. El Consejo de Administración de Huarpe, Cooperativa de Seguros Ltda, participa su fallecimiento y que sus restos fueron inhumados. 28|12|F|67664|28|12

✝ **RICARDO ESTANISLAO MORALES** - Q.E.P.D. - Falleció el 26-XII-1976. - Sus hijos: Ricardo, Anita, Juan Carlos, Lidia, Mnguel Angel, Aingelia, Carlos y Rosa y nietos: Claudia, Javier, Nora, Mauricio y Natalia, participan con profundo dolor su fallecimiento y que sus restos fueron inhumados en el día de ayer en el cementerio de Godoy Cruz.
28|12|C|058|28|12

✝ **RICARDO ESTANISLAO MORALES** - Q.E.P.D. - Falleció el 26-XII-1976. - Sus sobrinos: Coco, Norma, Mario, María, Carlos, Nena, Jorge, Rosa, Hugo, Inés, Ernesto y Mirta, participan con pesar su fallecimiento y que sus restos fueron inhumados en el cementerio de Godoy Cruz.
28|12|C|58|28|12

✝ **RICARDO ESTANISLAO MORALES** - Q.E.P.D. - Falleció el 26-XII-1976. - Antonio Felipe, Olga y Silvana Morales, participan con pesar el fallecimiento de su tío y que sus restos fueron inhumados en el día de ayer en el cementerio de Godoy Cruz.
28|12|C|58|28|12

✝ **RICARDO ESTANISLAO MORALES** - Q.E.P.D. - Falleció el 26-XII-1976. - Carlos Gabino Cotela y flia., participan con pesar su fallecimiento y que sus restos fueron inhumados en el día de ayer en el cementerio de Godoy Cruz. 28|12|C|58|28|12

✝ **RICARDO ESTANISLAO MORALES** - Q.E.P.D. - Falleció el 26-XII-1976. - Familias de: Juan B. Busso, Enrique M. Francalancia y Salvador Peralta, participan con pesar su fallecimiento y que sus restos fueron inhumados en el día de ayer en el cementerio de Godoy Cruz.
28|12|C|556|28|12

✝ **RICARDO ESTANISLAO MORALES** - Q.E.P.D. - Falleció el 26-XII-1976. - José Miguel, Miguel Arturo, Eduardo Nadal y personal de Bronces Nadal S.C.C. I.F., participan con profundo dolor el fallecimiento del padre de su colaborador y compañero Ricardo Morales.
28|12|C|35|28|12

✝ **RICARDO MORALES.** - Q. E. P. D. - Falleció el 26-XII-76. - Sus vecinos: José Muruá y Flia., Carlos Quiroga y Flia., Angel Papa y Flia., Héctor Porro y Flia., Flia. Arce y Flia. Julio Morales, participan con pesar su fallecimiento y que sus restos fueron inhumados en el día de ayer.
28|12|C|074|28|12

✝ **RICARDO ESTANISLAO MORALES.** - Q.E.P.D. - Falleció el 26-XII-1976. - Edgardo Héctor Luppoli, Fernando Manuel Feltrer, Carlos Eduardo Casado y Rodolfo Luis Guevara, participan con pesar el fallecimiento del padre político de su compañero de tareas, Juan Carlos Busso, y que sus restos fueron inhumados en el día de ayer.
28|12|F|67674|28|12

✝ **RICARDO ESTANISLAO MORALES.** - Q.E.P.D. - Falleció el 26-XII-1976. - Juan C. Valenzuela, Angélica Barrera de Valenzuela, participan el fallecimiento del padre político de su hermana Ningelia, y ruegan elevar una oración en su memoria, y que sus restos fueron inhumados en el día de ayer.
28|12|C|275|28|12

✝ **JORGE BARANOWICZ** - Q.E. P.D. - Falleció el 26-XII-76. - C.A.S.. y B.P. - Su esposa: María Bajula de Baranowicz; su hija Catalina Baranowicz de Peñaranda, hijo político Elio Peñaranda; sus nietos: María Isabel y Elio Peñaranda y demás deudos, participan su fallecimiento y que sus restos fueron inhumados ayer en el cementerio de la capital. Casa de duelo: Viamonte 936, San José.
28|12|F|62329|28|12

✝ **JORGE BARANOWICZ.** - Q. E. P. D. - Falleció el 26-XII-76. - Sus vecinos, familias: Pont Tancredi, Coccia, Lazo, Sanabria, S. de Storm, S. de Burani S. de Gatti, participan con gran pesar su fallecimiento y que sus restos fueron sepultados en el cementerio de la Capital.
28|12|C|105|28|12

✝ **VICTOR ARANELA** - Q.E.P. D. - Falleció el 26-XII-1976. - Su esposa: Esmerita G. de Aranela; sus hijos: Humberto, Luis, Amelia, Francisco, Teresa (ausente), Corina y Roberto; sus hijos políticos: Benita Cipriani, Ema Pasten, Ernesto Rovira, Adriana Olguín, Fernando Saavedra (ausente), Héctor Battistoni, y Susana Ontiveros; nietos y demás deudos, participan su fallecimiento y que sus restos fueron inhumados ayer en el cementerio de Godoy Cruz. 28|12|C|60|28|12

✝ **VICTOR ARANELA** - Q.E.P. D. - Falleció el 26-XII-1976. - Sra. Irma C. Moris Orellana; su hijo Humberto C. Moris y sus sobrinas Irene y Petilla, participan su fallecimiento y que sus restos fueron inhumados ayer en el cementerio de Godoy Cruz.
28|12|C|62|28|12

✝ **VICTOR ARANELA** - Q.E.P. D. - Falleció el 26-XII-1976. - Silvestre Battistoni y Sra., Luis Battistoni y flia. y Armando Battistoni y flia., participan su fallecimiento y que sus restos fueron inhumados ayer en el cementerio de Godoy Cruz.
28|12|C|61|28|12

✝ **LUISA SANMARTINO DE DEMICHELIS.** - Q. E. P. D. - Falleció el 26-XII-1976. - Miriam Berna, Amanda Battoccia y Gladys de Zucarello, participan con pesar el fallecimiento de la madre de su querida amiga y que sus restos fueron inhumados en el cementerio de la capital.
28|12|F|67663|28|12

✝ **LUISA SANMARTINO DE DEMICHELIS.** - Q. E. P. D. - Falleció el 26-XII-1976. - Amelia de Vignone, Ermelinda de Vignone y Alba de Battoccia, participan su fallecimiento y que sus restos fueron inhumados ayer. 28|12|F|67663|28|12

✝ **LUISA SANMARTINO DE DEMICHELIS.** - Q. E. P. D. - Sus vecinos: Italo Vitale y Flia., Jaime Drajer y Sra., participan con profundo dolor su fallecimiento y que sus restos fueron inhumados en el día de ayer.
28|12|F|67663|28|12

✝ **CAROLA GROEZINGER DE DUSSEL.** - Q.E.P.D. - Falleció el 25-XII-76. - C.A.S.R. y B.P. - Lidia Haydée Carosio de Fernández y familia, Adela Herminia Carosio de Cherubini y Roberto Armando Cherubini, Irma Esther Carosio de Freixas, Angel Freixas y familia, participan el fallecimiento de la señora madre de sus hermanos Marta y Carlos y que sus restos fueron inhumados en el cementerio de la capital.
28|12|C|930|28|12

✝ **CAROLA GROEZINGER de DUSSEL** - Q.E.P.D. - Falleció el 25-XII-1976. - C.A.S.R. y B.P. - Alfredo Henríquez Acosta, Rosa Henríquez Acosta y Antonio Buere y flia., participan el fallecimiento de la madre de su querida amiga Martha, y que sus restos fueron inhumados en el cementerio de la capital.
28|12|F|62319|28|12

✝ **ANDRES JOSE RUBIO** - Q.E. P.D. - Falleció el 26-XII-76. - La Asociación Mutual de Empleados del Banco de Mendoza, participa el fallecimiento del señor padre de su afiliado señor José L. Rubio, y que sus restos fueron inhumados el 26-12-76
28|12|C|27|28|12

✝ **JOSE A. RUBIO** - Q.E.P.D. - Falleció el 26-XII-76. - Personal directivo y empleados del City Bank S. A., participan con pesar el fallecimiento del padre de su compañero Alfredo.
28|12|C|49|28|12

✝ **ELENA RISI de MEIER** - Q. E.P.D. - Falleció el 26-XII-76 - Su hermana política: Ana Meier de Rodolfi; sus sobrinos: Aldamiro Casteller y Amelia Rodolfi de Casteller y flia., participan con profundo dolor su fallecimiento y que sus restos fueron inhumados en el día de ayer en el cementerio de la ciudad de San Martín, Mendoza.
28|12|C|18|28|12

✝ **ELENA ROSSI DE MEIER** - Q. E.P.D. - Falleció el 26-XII-1976 Su hermana política, Mercedes Vda. de Meier y sobrinos: Santos Torres y Flia., Guillermo Héctor Meier y Flia., y Nicolás Ramón Olmedo y Flia., y Ana Vda. de Gabrielco, participan con pesar su fallecimiento y que sus restos fueron inhumados.
28|12|F|67670|28|12

✝ **ELENA ROSSI DE MEIER** - Q. E.P.D. - Falleció el 26-XII-1976 Emilio Viale y Flia., Juan Revillar y Flia., Antonio Vergara y Flia., Tomás Torres y Flia., Marcel y Tita Salinero, Raúl Guevara y Flia., Víctor Torres y Flia., Tomás Valente y Flia., José Ernesto Modarelli y Flia., Santiago Martínez y Flia., Antonio Balliro y Flia., participan con pesar su fallecimiento y que sus restos fueron inhumados.
28|12|F|67670|28|12

✝ **ELENA ROSSI DE MEIER** - Q. E.P.D. - Falleció el 26-XII-1976 Enrique García y Flia., Hugo Giacomelli y Flia., Hugo Cummaudo y Flia., Juan Leonardo Torres y Flia., participan con pesar el fallecimiento de la abuela de sus amigos, Nene y Raúl, y que sus restos fueron inhumados.
28|12|F|67670|28|12

✝ **ELENA ROSSI DE MEIER** - Q. E.P.D. - Falleció el 26-XII-1976 Luis A. Reyes, Inés Grossi, María del Carmen y Luis F. Reyes Grossi, participan con pesar su fallecimiento y que sus restos fueron inhumados.
28|12|F|67670|28|12

✝ **ELENA ROSSI DE MEIER** - Q. E.P.D. - Falleció el 26-XII-1976 Francisco Rodríguez Velasco y Flia., Miryam R. de Claverie y Flia., Clara R. de Salas y Flia., Eliana R. de Muñoz y Flia., participan con profundo pesar el fallecimiento de su gran amiga, doña Elena, y que sus restos fueron inhumados.
28|12|F|67670|28|12

✝ **ELENA ROSSI DE MEIER** - Q. E.P.D. - Falleció el 26-XII-1976 Sus amigos y vecinos: Carlos S. Delgado, Pascual Saso, Hortensia y Lelia Martínez, Juan Martínez, Carmelina Vda. de Terranova, Angela de González, Carlos Menéndez, Antonio M. Díaz, Barbarita Moreno y sus respectivas Flias., participan su fallecimiento y que sus restos fueron inhumados.
28|12|F|67670|28|12

✝ **ELENA ROSSI DE MEIER.** - Q.E.P.D.- Falleció el 26-XII-76. "Círculo de Amistad", participa con gran dolor el fallecimiento de su socia muy querida y que sus restos fueron inhumados en el día de ayer.
28|12|C|264|28|12

✝ **VELIA PABLOS.** - Q.E.P.D. Falleció el 25-XII-1976. - La comisión directiva del Club Mendoza de Regatas participa el fallecimiento de su distinguida consocia cuyos restos fueron inhumados en el cementerio de la Capital.
28|12|F|62443|28|12

✝ **VELIA PABLOS.** - Q.E.P.D. Falleció el 25-II-1976. - La dirección y el personal de la Biblioteca Pública General San Martín, participa con hondo pesar el fallecimiento de la hermana de su compañero de tareas, señor Luis Pablos, y que sus restos fueron inhumados el 26-XII-1976.
28|12|C|132|26|12

✝ **VELIA PABLOS** - Q.E.P.D. - Falleció el 25-XII-1976. - La Asociación Mutualista del Personal de Administración de Agua y Energía, Mendoza, (A.M.P.A.A.E., Mza.), participa con profundo pesar el fallecimiento de su socia y que sus restos fueron inhumados en el día de ayer en el cementerio de Godoy Cruz.
28|12|C|10|28|12

✝ **JULIO FERNANDEZ** - Q.E.P. D. - Falleció el 26-XII-1976 - Familias Masi, Massei, Hernández y Díaz, participan con profundo dolor el fallecimiento del padre de su querido amigo Julio y que sus restos fueron inhumados el día de ayer.
28|12|C|067|28|12

✝ **JULIO FERNANDEZ** - Q. E. P. D. - Falleció el 26-XII-1976 - La inspectora de la Sección 14, señorita Amira Martínez, el personal directivo, docente y de servicio, las comisiones periescolares y los alumnos de 7º A de la Escuela Nº 109 "Bautista Grosso", participan con gran pesar el fallecimiento del padre de la señora Nydia Fernández de Rodríguez, docente del establecimiento.
28|12|C|933|28|12

✝ **HUMBERTO RECABARREN ROCHA.** - Q. E. P. D. - Falleció el 24-XII-1976. - Presidente, directores, síndico y personal del Banco de Mendoza, participan con profundo dolor el fallecimiento del ex funcionario de esa entidad y padre del empleado de la institución señor Humberto Recabarren y que sus restos fueron inhumados en el cementerio de la provincia de San Juan.
28|12|C|109|28|12

✝ **HUMBERTO RECABARREN ROCHA** - Q.E.P.D. - Falleció el 24-XII-1976. - La Asociación Mutual de Empleados del Banco de Mendoza, participa el fallecimiento de su afiliado y que sus restos fueron inhumados en la provincia de San Juan.
28|12|C|027|28|12

✝ **JUANA OLGUIN Vda. DE MARTINEZ.** - Q. E. P. D. - Falleció el 26-XII-1976. - Su hermano: Ceferino Centeno; sobrinos: Juanita, Inés, Cristina, Dora y Luis; sobrinos políticos: Juan

Entidades de bien público

Club de Leones de Guaymallén. — Los directivos del Club de Leones de Guaymallén fueron recibidos por el intendente municipal de ese departamento vicecomodoro (RE) Domingo Oscar Illanes. Este, en nombre de la comuna, entregó a los miembros del Club de Leones una serie de proyectos para el próximo año, en los cuales la entidad, según informó, tendrá activa participación para su concreción. Al mismo tiempo el intendente municipal recibió de manos de los directivos un escudo oficial de la municipalidad, tallado por el profesor Barroso, docente de la Escuela Leonística Artesanal. El club hizo donación de esta obra, la cual altamente calificada por el vicecomodoro Illanes, al agradecer la actitud e inquietudes del Club de Leones.

Lavalle

Actuación del Grupo Coral Nº 3, en Lavalle

LAVALLE. — Actuó en los jardines de esta camuna la agrupación coral Nº 3 "Blanca Notti de Cuartara", del departamento de San Rafael. El grupo se presentó dirigido por la profesora Victoria C. de Muñoz y acompañado por la inspectora técnica de Educación Musical de la Dirección General de Escuelas, señora de Da Cortá. Posteriormente, se dirigieron al Hospital "Dr. Domingo Sicoli". Luego de presentar sus saludos al director del nosocomio, doctor Carlos R. Onofri, interpretaron las siguientes canciones navideñas: "Fun Fun Fun", "Noche de paz" y "Huachi torito". Los niños llevaron así su mensaje de paz y felicidad a los pacientes del centro asistencial y a toda la población del departamento. Finalizaron su actuación en el salón del ex Concejo Deliberante de la municipalidad de Lavalle en donde, posteriormente, se les sirvió un refrigerio, ocasión que se aprovechó para brindar por la felicidad y prosperidad de todos en el año próximo a iniciarse.

Gracias
Espíritu Santo
POR LA GRACIA CONCEDIDA
M. I. L.
28|12|C|185|28|12

GRACIAS
Espíritu Santo
POR LOS FAVORES RECIBIDOS
M. Rosa - Luis
28|12|C|143|28|12

Gracias
Espíritu Santo
POR LAS GRACIAS CONCEDIDAS
M. G. de G.
28|12|C|121|28|12

Gracias
Espíritu Santo
POR EL FAVOR RECIBIDO
A. L. P.
28|12|F|62644|28|12

Departamentales

Guaymallén

Se dio una síntesis de la labor cumplida por la Comuna

GUAYMALLEN. — La Municipalidad proporcionó una síntesis de las tareas realizadas desde el 15 de junio de este año y cuya primera parte reproducimos a continuación.

"En la culminación del año 1976, la Municipalidad de Guaymallén estima conveniente sintetizar y hacer conocer la tarea desplegada desde que asumió esta administración en junio de 1976. Dos áreas de suma importancia abarca ese resumen y en ellas, —la Secretaría de Hacienda y Administración y la Secretaría de Obras Públicas e Higiene, respectivamente— se ha cumplido esa labor dentro de las posibilidades existentes.

Cuenta	Presupuesto 1975	Ejecutado 30-11-75	%
Tasas Municipales	39.485.675	23.380.289	59
Otros Ing. Jur. Mun.	3.045.000	4.094.859	134
Ejec. de los ingresos	**S/Pres. 1976**	**Ejecutado 30-11-76**	**%**
Tasas Municipales	110.152.739	98.637.782	90
Otros Ing. Jur. Mun.	11.515.261	11.229.749	98

Actualización de Valores

Presupuestos Municipales

Año	Monto Total	Indice Costo de Vida Promedio Anual	Valores Constantes a 1960
1960	371.112	100	371.112
1970	11.903.700	686	1.735.233
1975	141.349.102	8.256	1.712.077
1976	368.978.080	43.863	841.205

Secretaría de Hacienda y Administración

Se han confeccionado boletas de deudas por una cantidad que asciende, desde el 15-6-76, a 2.700. La discriminación de montos ejecutados correspondientes a esas boletas son: Derechos Generales por Comercios e Industrias hasta 1975: $ 1.167.524; tasas municipales por servicios a la propiedad raíz hasta 1975. $ 514.181 y conceptos varios (cementerio, edificación, multas, etc.) pesos 906.618. Total $ 2.588.323.

Secretaría de Obras Públicas e Higiene

En Despacho de esta secretaría se han tramitado desde el 15 de junio de 1976, 12.036 expedientes.

Dirección de Obras Municipales

Con respecto a calle Pedro Molina, en el distrito homónimo donde la Comuna encara su repavimentación, se efectuó la limpieza y relleno, reparación y cambio de conexiones domiciliarias en un total de 123. Se completó con trazado y profundización de acequias y todas las obras necesarias, incluida la apertura del tramo entre Rafael Obligado al Barrio Don Bosco. Las obras están en plena ejecución, en hormigonado, desde Avenida Costanera al este.

Un tramo de dos cuadras fue totalmente pavimentado en el distrito Dorrego. Se trata de calle Adolfo Calle, entre Cobos y Zapiola. Se prosigue en la actualidad en esa misma arteria, de Zapiola a O'Higgins, con el movimiento de tierra y retiro de escombros.

En el cementerio departamental se encuentran en construcción 270 nichos urnas, 272 nichos para adultos y otros 240 también para adultos. En ejecución hay 1.140 urnas, mientras que ya están concluidos 450 nichos urnas y 82 nichos para adultos.

Un galpón —que no existía— para el vivero municipal de El Sauce, ha sido construido en un 80%, mientras que se han efectuado 14m. de cruces de calzada en hormigón armado en calle Pedro Vargas y Sargento Cabral, y 10 metros en Pedro Vargas y Dorrego, ambos en el distrito Dorrego. Otros trabajos son: 150 metros en cauces de calzada en caños de hormigón armado; 490 cuadras de baches; movimiento de tierra total en calle Emilio Civit y colocación de moldes y hormigonado de alcantarilla en calle Francisco de la Reta, previos a la pavimentación de E. Civit (plan de pavimentación de San José); 267 artefactos de alumbrado público instalados en calles Urquiza, Cañadita Alegre (Hilario Cuadros), Arredondo y Chambouleyron.

Fue encarada y terminada la remodelación del salón de Intendencia Municipal y de la sala mayor de la Comuna, denominada "General San Martín", donde se realizan todos los actos oficiales y de carácter comunitario en vinculación con las instituciones que lo solicitan. Se construyó también un refugio para el encargado del Tanque de Agua en Loteo Cocucci.

En colaboración con escuelas departamentales: se repararon marcos en general de la escuela municipal "Paula A. de Sarmiento"; construcción de cierre perimetral en Guardería Infantil "El Gendarme" y construcción de muros para juegos infantiles en escuela "Guillermo Cano". También registranse estas cooperaciones con otros establecimientos educacionales: pintura general y de cierres perimetrales; instalación de sanitarios, reparación de sanitarios y cañerías; cambios de cañerías y arreglo de grifos; reparaciones de cañerías, etc. La nómina, en general, de escuelas, comprende: Ramponi, Sagrada Familia, Andrés Ferreyra, Pedro Molina Henríquez, Nº 119; 144 "Almirante Brown", Capilla del Rosario, Herminia Morales de Ramponi, otros trabajos menores, como reparación de cañerías, de grifos y redes de agua de servicios municipales, se efectuaron.

En el edificio municipal, las Secciones Pintura y Plomería, de la Dirección de Obras Municipales, realizaron pintura de numerosas dependencias y diversas reparaciones.

Dirección de Servicios Públicos

Intensa ha sido la labor de la Dirección de Servicios Públicos. Desde el 15-6-76 y dentro del renglón "recolección de residuos", ha realizado hasta la fecha 19.206 viajes de camión; en "limpieza y barrido de calles" efectuó 16.875 cuadras; en "levantamiento de embanques", concretó 2.317 cuadras y 2.387 traslados de camión; "limpieza y punteo de cunetas"; sobre 2.759 cuadras realizadas, se limpiaron paralelamente 11.863 puentes y cruces. Fueron extirpados 58 forestales.

Dirección de Planificación

Dentro de las tareas más importantes desarrolladas por la Dirección de Planificación, se encuentran: Revisión de informes y aprobación de planos de subdivisión según Ley 13.512, informes sobre permisibilidad de apertura de negocios e instalación de actividades; reorganización de la Oficina de Patrimonio Inmobiliario; diligenciamiento de donación de terreno para prolongación de calle Las Heras, según actuación en trámite; tramitación por donación de un terreno para prolongación de calle Las Heras, según actuación en trámite; tramitación por donación de un terreno municipal con destino a la escuela Nº 116, de Capilla del Rosario; relevamiento de barrios y lotes construidos y en tramitación desde el año 1970 a la fecha; carpeta técnica sobre factibilidad de radicación de Parques Industriales que se efectúa según convenio con el Gobierno Provincial y la Dirección de Industrias; estudio del reordenamiento urbano para adecuación del Código de Edificación en sus artículos V6 y V7 referidos a Zonificación; conclusión de la carpeta de reactualización técnica de vivienda unifamiliar tipo para los contribuyentes de escasos recursos económicos; avance en el estudio de límites con Maipú y Lavalle; afectación con servicios de alumbrado público y recolección de residuos al Distrito La Primavera y otros ámbitos; otorgamiento de numeración domiciliaria; se efectúan estudios sobre resultados de la aplicación de la Ley 3.114|75 relacionada con regularización de loteos clandestinos, a fin de ser elevados a la Dirección de Municipalidades; se estudian antecedentes para futuras aperturas de calles; relevamiento de lotes baldíos que se encuentran sin cierre y|o veredas que permita estudiar la posibilidad de que la Comuna realice esos trabajos por cuenta y cargo de los propietarios; tramitación de expedientes de donaciones de terrenos para calles Alem, Sarmiento y ensanche de Guillermo Molina; programa de necesidades y mensura para la posterior realización del proyecto del nuevo edificio policial de la Seccional 31 de Pedro Molina; preparación de la carpeta de la obra del Club Social y Deportivo "El Sauce"; confección de anteproyecto de ordenanza para reglamentar tipo y forma de llevar a cabo las obras de urbanización de nuevos loteos que se realizan en el Departamento; y estudios sobre proyectos viales y de pavimentación.

Licitación de materiales para pavimentación

GUAYMALLEN. — La municipalidad convocó para mañana miércoles a licitación pública. Contratará en la oportunidad la compra de cemento portland, ripio, arena gruesa, hierro, alambres y materiales aptos indispensables para la ejecución de los trabajos de pavimentación de calle Emilio Civit, entre Las Heras y Francisco de la Reta, de San José.

Control

GUAYMALLEN. — Con relación al contenido de la resolución Nº 260, del 30 de enero de 1974 y ante la necesidad de control de los productos alimenticios, en especial, de aquéllos que requieren precauciones, la Municipalidad ha hecho saber a comerciantes, fabricantes y|o fraccionadores que los tipos de quesos que se mencionan seguidamente, deben ser conservados en heladera hasta su expedición a una temperatura inferior a los 10ºC, como también que deberán llevar en el cuerpo el envase, con caracteres y en lugar bien visible la leyenda "Manténgase en heladera". También en la tapa o en el cuerpo del envase, con caracteres semejantes a los anteriores, el día y mes de elaboración.

En la nómina de quesos figuran: Queso blanco argentino, Ricotta, Queso Petit Suisse Argentino, queso Neufchatel Argentino, queso Fontainebleau Argentino, queso Mascarbone argentino, queso de crema, queso fundido con agregados y quesos fundidos para untar o sin agregados.

Monseñor Laghi formuló votos de salutación

SAN JUAN. — El nuncio apostólico, monseñor Pío Laghi, en nota dirigida al gobernador de la provincia, capitán de navío Alberto Vicente Lombardi, expresó su agradecimiento por las atenciones que recibiera en oportunidad de visitar San Juan, el 8 de diciembre.

El nuncio señaló en su carta: "No sé qué admirar más, si la fe y el gran corazón del pueblo sanjuanino —puesto de manifiesto en multitudinarias concentraciones— o la gentileza, nunca desmentida, de sus altas autoridades. Testigo de ello es el decreto por el cual se me declaró huésped oficial de la provincia durante mi permanencia en ésa, pues en mi persona se honraba la de su Santidad Pablo VI".

Finalmente, el nuncio apostólico formuló votos de buenas y felices fiestas para el capitán Lombardi, su familia, colaboradores y para el pueblo sanjuanino.

Darán un curso de Sociología

SAN JUAN. — La jefatura del Departamento de Sociología, dependiente de la Facultad de Ciencias Sociales de la Universidad Nacional de San Juan, ha recordado a los interesados en iniciar estudios universitarios en esa disciplina, que durante los días 29 y 30 del mes en curso, a partir de las 18.30, se dictará un curso informativo sobre la carrera de Sociología, en dependencias del complejo universitario que se levanta en Meglioli y Cerecetto, departamento Rivadavia.

Por su parte, el Instituto de Complementación de Jubilaciones y Pensiones de la misma Casa de Altos Estudios, ha informado que el 31 del mes en curso vencerá el plazo para la presentación de solicitudes de complementos jubilatorios y de pensión. Agrega que el pago de los complementos correspondientes al mes en curso y al aguinaldo 1976, se hará efectivos el jueves próximo a partir de las 8.

Se entregarán certificados

SAN JUAN.— En la mañana de hoy, a las 10.30, en el despacho principal de la Dirección de Obra Social de la Provincia, se realizará un acto presidido por el titular de la repartición, doctor Aldo Roberto Manini, oportunidad en que se entregarán los certificados de un curso que fue dictado por profesores de DINEA (Dirección Nacional de Educación del Adulto), destinado al personal de la repartición nombrada, que tuvo por objeto perfeccionarlos en las tareas propias de cada sección del organismo.

San Juan

Se analiza la situación fitosanitaria de cultivos

SAN JUAN. — Para referirse a los objetivos y a la marcha de los trabajos que realiza la Comisión Mixta Fitosanitaria para el control de las plagas que afectan a la agricultura, ofrecieron una amplia exposición en conferencia de prensa que tuvo lugar ayer, el subsecretario de Producción, Industria y Comercio, ingeniero Enrique Basañes Calvo y el director de Agricultura, ingeniero Mitar Nozica.

El ingeniero Basañes Calvo señaló que la campaña fitosanitaria, contrariamente a la opinión generalizada y a la idea que de ella tiene la población, no se limita a la fumigación aérea, que solo forma parte de las tareas inherentes a la lucha contra las plagas agrícolas, que tampoco se circunscriben a la mosca del Mediterráneo, sino que abarca un amplio espectro de insectos y hongos dañinos a los cultivos.

Dijo también que la Comisión Mixta Fitosanitaria, que integran representantes de la Federación de Viñateros, Cámara de Olivicultores, Consejo de Protección de la Producción Agrícola, Delegación San Juan del Ministerio de Agricultura y Ganadería de la Nación, Instituto Nacional de Tecnología Agropecuaria (INTA) y Dirección de Agricultura de la Provincia —estos últimos a cargo de la parte técnica—, se reúne semanalmente y analiza la situación fitosanitaria de los cultivos sobre la base de la información que surge de estudios e investigaciones, para planificar y coordinar los tratamientos necesarios.

Agregó que "dicho organismo mixto ha llegado a la conclusión que, hasta el momento, no se justifica la realización de un tratamiento aéreo que requiere importantes inversiones y que, por otra parte, de nada sirve si no se aplican otras medidas de control que son tanto o más efectivas que aquélla". En efecto, informó que el muestreo realizado a través de la red de mosqueros, integrada por setenta centros distribuidos en zonas de Capital, Santa Lucía, Rawson, Chimbas, Pocito, 25 de Mayo y Sarmiento, determinó que a la fecha no existe una población importante de mosca del Mediterráneo que haga necesaria la campaña aérea.

Explicó también el funcionario que la campaña fitosanitaria se realiza con el diez por ciento de los fondos que recauda el Consejo de Protección de la Producción Agrícola en concepto de aportes (por ciento) de los productores agrovitícolas. Esos fondos —dijo— se destinan a la realización de tratamientos para preservar a los cultivos de un amplio espectro de insectos, hongos y bacterias que constituyen plagas dañinas para el agro.

Medidas de control

En la reunión de prensa se señaló también, que la campaña fitosanitaria se ha concentrado en el control de las frutas y otros productos del agro que ingresan a la provincia, para lo cual se exige a los transportistas la presentación de las guías de Sanidad Vegetal de las cargas, que otorgan puestos de control instalados en San Luis y Córdoba, por donde se obliga a pasar a los camiones, los que son fumigados en cámaras especiales.

También se realizan controles en la Feria Municipal y Mercado de Abasto, como así también en otros centros de comercialización, donde inspectores de Agricultura, Industria y Comercio y del Servicio Provincial de Salud, verifican el estado sanitario de los productos y recogen muestras para el análisis, en los laboratorios del Instituto de Investigaciones Tecnológicas, que determinan eventuales residuos tóxicos por el uso de plaguicidas, problema que preocupa en estos momentos a las autoridades.

Mientras tanto, se estudian medidas coordinadas con las restantes provincias para implementar un sistema de control fitosanitario en los lugares de producción y en las bocas de salida. También se está encarando la instalación de insectarios en la provincia, con el objeto de estudiar los ciclos biológicos de las distintas plagas de la agricultura, que varían según las zonas, para planificar campañas efectivas de erradicación que no ocasionen el desequilibrio biológico, tan peligroso como las plagas mismas.

Por otra parte, se ha iniciado una campaña de erradicación de los frutales, especialmente higueras y ciruelos, que existen en estado silvestre en callejones y otros lugares públicos, que escapan al control de los productores. A éstos se les brindará el apoyo de los organismos específicos del gobierno, facilitándoseles maquinarias e insecticidas, en proporciones que contribuyan a abaratar los costos del sector privado, pero sin que ello signifique que el Estado se hará cargo del total de los gastos y acciones preventivas y curativas.

Ruta Nº 319: apertura de sobres para licitación

SAN JUAN. — En dependencias de la Dirección Provincial de Vialidad se procedió a la apertura de sobres del llamado a licitación para la construcción de obras básicas y enripiado de la ruta provincial Nº 319, en el tramo comprendido entre Los Berros y Pedernal del departamento Sarmiento.

El proyecto preparado por el organismo vial ha sido dividido en secciones para encarar los trabajos por etapas, presupuestados oficialmente por un valor de 125.834.206 pesos y un plazo de ejecución de doce meses. Para las dos primeras comprende la ejecución de obras básicas, enripiado y construcción de banquinas, en una longitud de 7.332,29 metros y un ancho de calzada de 6,70 metros.

La tercera sección también incluye construcción de terraplenes, enripiado de calzada, movimiento de suelo, destronque y limpieza de terreno y obras de arte, en un tramo total de 9.627,71 metros, con un ancho de calzada enripiada similar y de 9,70 metros de obra básica.

La empresa Luis Justo Cuk ofreció ejecutar las obras por un valor de 109.371.923 pesos; Ivica y Antonio Dumandzic cotizó por valor de 135.047.685 pesos y un plazo de ejecución de seis meses, y una variante de 128.295.301 pesos para un plazo de doce meses; la firma Leonardo Lorenzo Robello Construcciones ofreció ejecutar la obra por 152.987.662 pesos.

tatiana
REGALA

MALLAS Y BIKINIS
Lisas y Estampadas.
Todos los talles.
Regalo TATIANA ..... $ 890

PANTALONES
En Gabardina y Fiocco, variedad de talles y colores.
De $ 2.990 a ..... $ 1.350

CAMISOLAS BAMBULLA ESTAMPADA
De última moda.
De $ 4.590 a ..... $ 1.990

VESTIDOS Y TRAJES
Gran Lote de Vestidos y Trajes, en Jersey, Fiocco, Algodón, etc.
Lisos y Estampados.
AL 50% DE SU VALOR

...y Esta Semana...
3 CANASTAS SORPRESA TATIANA..!
Para que Elija la Prenda de Su Agrado... Para Regalar y Regalarse.
$ 290, $ 350 y $ 890

CREDITOS... BONOS
tatiana MODAS
SAN MARTIN 1232
28|12|F|62632|28|12

San Luis

A la unión de la familia cristiana convocó Marcilese

SAN LUIS, (NA). — En un mensaje que dirigió al pueblo con motivo de la Navidad el gobernador de la provincia, brigadier (RE) Hugo Raúl Marcilese, puso de relieve la guerra que el país sostiene contra los "intereses hegemónicos" del marxismo al tiempo que identificó con la acción subversiva al "rumor y la difamación o el chisme barato".

El mandatario advirtió también que "muchos años de delirante actividad por imponer un orden totalmente ajeno al sentir nacional, produjo una desorientación en el pueblo", que explica la confusión de "la austera y silenciosa labor de saneamiento administrativo y ejecución de las obras de hoy con la presunta falta de dinámica o aislamiento que la maledicencia advierte"

El mensaje del gobernador Marcilese fue difundido por la red local de radiodifusión y reiterado por distintas emisoras provinciales.

Al aludir a lo que definió como "inquietante actualidad nacional que nos toca vivir", el mandatario sostuvo que "exije con más imperio que otras épocas apacibles que asociemos nuestras plegarias", convocando a la unión de la familia cristiana.

Vencer o morir

Más adelante señaló que "el país, que alberga una población eminentemente cristiana, sufre hoy el flagelo de la más aviesa guerra iniciada sin declaración por los bastardos intereses marxistas, la cual ofrece una alternativa: vencer o morir, porque perder es morir también".

"Su sutil dialéctica mimetizada en una tragedia nacional o en el biberón de un lactante —acotó—, penetró lamentablemente en los hogares argentinos para inocular su virus en la médula de la sociedad: la familia, y desde allí, comenzar su nefasta obra de socavar el cimiento moral de la república, cuya robustez monolítica tambaleó en un momento muy reciente por la complicidad de algunos y la indiferencia de muchos".

"Condenar esas complicidades y abandonar por negativas esas posturas indiferentes, constituyen la irrenunciable responsabilidad de todos los argentinos", remarcó.

Seguidamente expresó que "como padre de familia, como soldado como gobernante, lamento desde lo más estricto de mi intimidad que en la Nochebuena no integren la mesa familiar, en estos momentos, los heroicos vivacs constituidos en magníficas atalayas donde choca y se destruye estrepitosamente la alienante soberbia criminal de la subversión apátrida.

"Esta incuestionable realidad —precisó— lejos de amilanarnos, debe retemplar nuestra fe, renovando las esperanzas de redención del hombre nacional, lo que servirá de base de lanzamiento para que el país, con el esfuerzo mancomunado de sus hijos, continue su marcha ascensional hacia su destino de grandeza".

Más adelante manifestó que "debo reiterar que estamos en guerra contra un enemigo emboscado, desde donde arteramente desarrolla el proyecto subversivo, ya sea con el crimen alevoso, el secuestro, el atentado cobarde, la infiltración, el rumor y la difamación o el chisme barato.

"Muchos años de delirante actividad por imponer un orden totalmente ajeno al sentir nacional, produjo una desorientación en el pueblo".

"Por eso —advirtió— es perfectamente comprensible que se confunda la austera y silenciosa labor de saneamiento administrativo y ejecución de las obras de hoy con las presuntas falta de dinámica o aislamiento que la maledicencia advierte".

Finalmente, el brigadier Marcilese subrayó que "debemos, entonces, pueblo y gobierno, permanecer alertas contra estos enemigos, resignando todo interés que no sean los sagrados de la Nación, a la que hay que servir permanentemente, mirando el futuro y dejando en el camino a los que se detienen para que hurguen en su interior en busca de algún vestigio de grandeza que les permita salir de su mediocre pequeñez, y no diluirse anónimamente en su voluntaria intrascendencia con el estigma de la cobardía y la traición".

TECHADOS SEGUROS!
LOS MEJORES PRODUCTOS
Y LA MAYOR EXPERIENCIA
A SU SERVICIO. Consúltenos:
cima S.C.A.
Lavalle 159 - Tel. 252804 - Mendoza

Programas de Radio y TV

Ofrecemos a continuación los programas de acuerdo con el detalle que nos han suministrado las respectivas teleemisoras.

Canal 7 - Mendoza

12.25 Apertura y santoral.
12.30 El festival de Tom y Jerry.
13.00 Matinée: "Mateo 13 en el delito", con Vera Carmi, Ginette Leclerc y Vira Silenti.
15.00 Buenas tardes, mucho gusto.
16.00 La mujer, con Blackie.
17.00 El amor tiene cara de mujer.
18.00 El show de los Tres Chiflados.
19.00 El mundo de Calculín.
20.00 The Midnight Special.
21.00 Noticiero 7.
21.55 Borocotó en familia.
22.00 El Mundo del Espectáculo: "Generación en conflicto", con James Mason, Geraldine Chaplin y Bory Darin.
24.00 Los Protectores.
0.30 Palabras para recordar - Secret. Medios Comunic.

Canal 9 - Mendoza

12.30 Noticiero en directo.
13.30 Almorzando con Mirtha Legrand.
15.00 Tiempo de vivir.
16.00 Santos y pecadores.
17.00 Te veo veo; Supercar; Centinelas del bosque.
19.00 El show del Capitán Cascote.
20.00 Detective millonario.
21.00 Noticiero Nueve.
22.00 Odol pregunta.
22.30 Cine en el Nueve.

LRA 6 y LRA 34 Radio Nacional - Mendoza

6.00 Informativo.
6405 Por los senderos de la patria.
6.30 Efemérides argentinas.
6.35 Por los senderos de la patria.
7.00 El santo rosario.
7.10 Música típica.
7.30 Panorama internacional de noticias.
7.45 Recordando éxitos.
8.00 Notas y música para usted.
9.00 Informativo.
9.05 Variedades musicales.
9.30 Boletín cultural.
9.35 Variedades musicales.
10.00 Informativo.
10.05 La ciencia al día.
10.20 Pasaporte a la música.
10.30 Estampa ciudadana.
10.45 Cita con la canción.
11.00 Informativo.
11.05 Danzas y cantares nativos.
11.30 El cofre de las melodías.
12.00 Informativo.
12.05 Concierto de mediodía.
13.00 Panorama internacional de noticias.
13.15 Joyas de la música.
13.30 Boletín gobierno de Mza.
13.35 Folklore en nacional.
14.00 Informativo.
14.05 Música ligera.
14.30 Flash juvenil.
14.30 Selección típica.
15.00 Informativo (Municipalidad de Lavalle).
15.05 Exitos populares.
15.30 Valses.
15.45 Jazz.
15.45 Jazz.
16.00 Informativo.
16.05 El libro leído para usted.
16.20 Nuestras danzas.
16.30 Una luz en el camino.
16.35 El mundo y su música.
17.00 Panorama internacional de noticias.
17.15 Concierto de la tarde
18.00 Informativo.
18.05 Tango y folklore.
18.30 Boletín cultural.
18.35 Ruta musical.
19.00 Informativo.
19.05 Suites.
19.30 Melodías.
20.00 Informativo.
20.05 Solistas y conjuntos argentinos.
20.30 Música y charlas de alemania.
21.00 Panorama internacional de noticias.
21.15 Poemas sinfónicos.
21.30 Música de cámara.
22.00 Informativo.
22.05 La opereta: La generala de Amadeo Vives - Guillermo Perrin - Miguel de Palacios.
23.00 Informativo.
23.05 Simplemente... para recordar.
23.45 Informativo.
24.00 a 6.00 desde Mendoza... Junto a usted.

felíz calidad...
y auto nuevo..!

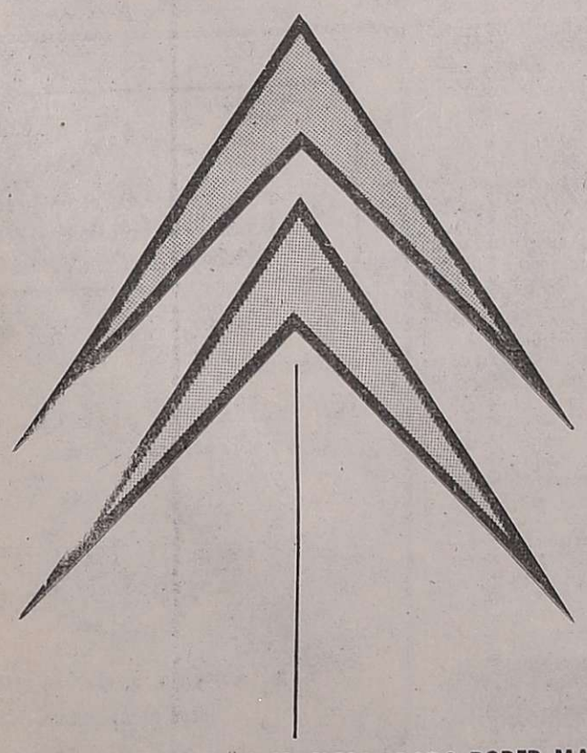

USTED CUENTA CON CITROEN Y CICAR, PARA PODER MARCHAR SIN PROBLEMAS. ES NUESTRO SINCERO DESEO QUE, EN 1977, MARCHE EL MUNDO DE LA MISMA MANERA,

Concesionario Oficial CITROËN
CICAR s.r.l.
su negocio Citroën
MENDOZA: SAN MARTIN 901 - LUJAN - TEL. 980512
SAN LUIS: 9 DE JULIO 733 - TEL. 4836

Contribución universitaria al estudio del ordenado crecimiento de la ciudad

vivienda y confort

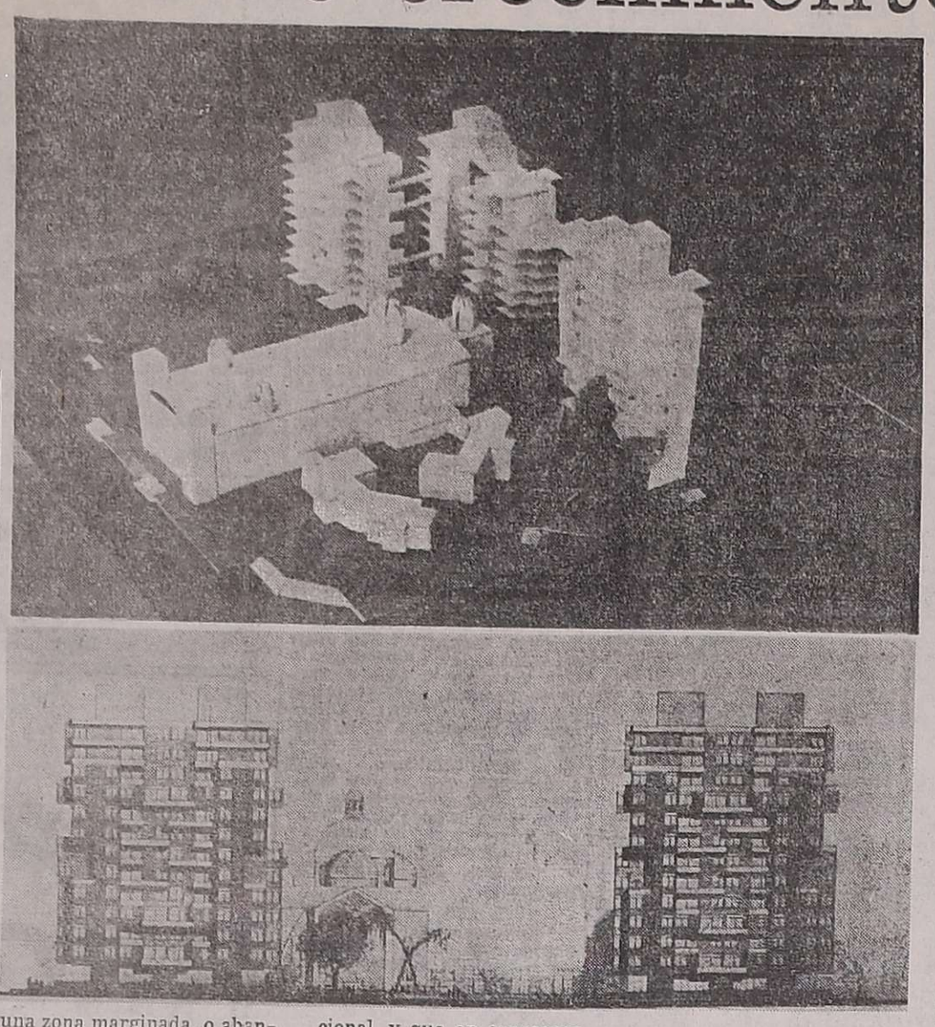

No es esta la ocasión para hacerlo, pero sería interesante y sumamente útil establecer las motivaciones reales que han determinado el rechazo por parte de los mendocinos, hacia los hermosos y arbolados predios de la cuarta sección de la Capital y gran parte de la tercera.

Por otra parte, es un fenómeno que se ha repetido con la mayoría de las ciudades del mundo, especialmente en aquellas de vida milenaria. En todas existe un barrio o una zona marginada, o abandonada por imperio del tiempo transcurrido. Es posible que a ello contribuya la distinta mentalidad generacional, y que en consecuencia, problemas insignificantes hace cincuenta años atrás, se tornen realmente serios ahora, enfrentados a un crecimiento demográfico sin pausas.

Lo cierto es que el motivo de preocupación existe y que mucho se ha escrito y propuesto al respecto, sin que hasta el momento se haya vislumbrado siquiera un atisbo de solución.

Es por ello que damos cabida en esta sección semanal dedicada a la vivienda a un valioso trabajo que nos ha hecho llegar la Facultad de Arquitectura y Urbanismo de la Universidad de Mendoza, precisamente relacionado con el tema. Y lo hacemos en adhesión a las más actuales concepciones de la temática de la vivienda, que extiende ésta al mundo que la rodea: el barrio, la zona, la ciudad. Los técnicos pretenden comprimir en un solo término, la palabra latina "habitat", el sentido de todo ese mundo que se extiende fuera de los muros de la casa y que, no obstante, incide en ella y, en gran medida, regula su funcionamiento.

El texto que sigue pertenece a la Facultad de Arquitectura y Urbanismo.

"La actual estructura de la Facultad de Arquitectura y Urbanismo de Mendoza considera imprescindible en su función, ampliar sus programas de enseñanza con el análisis de los problemas de actualidad, en estudios conjuntos de sus cátedras, destinados a dar respuesta a la sociedad, en los problemas fundamentales que la afectan.

"Con tal objeto, la Cátedra de Arquitectura, 3 y 4 (4º año) trabajando en colaboración con la Cátedra de Paisajismo, propuso como último trabajo del año 1976, la remodelación integral de un predio singular dentro de la ciudad de Mendoza: la manzana que circundada por las calles Córdoba, Montecaseros, San Luis e Ituzaingó ubica a la Iglesia de la Merced, en la tercera sección de nuestra ciudad.

"Fue objetivo fundamental de este trabajo, resolver un problema de vivienda en función de un proceso de renovación urbana orgánico y sistematizado.

"En efecto, investigaciones realizadas demostraron que dentro de esa zona la densidad urbana no supera en muchos casos los 30 habitantes por hectárea, comportando así un total desaprovechamiento de grandes áreas dotadas de una infraestructura y un equipamiento satisfactorios: servicios públicos, pavimentos, medios de comunicación, comercios, educación, asistencia, culto, etc.

"De este modo, la presión demográfica ocasionada por el aumento de población, la emigración a la ciudad de los pobladores rurales en busca de ocupación y confort, como así también la población que debe retirarse de viviendas ruinosas, es compensada, como una solución de emergencia, por una dispersión de la población hacia la periferia de la ciudad.

"Por lo tanto, sólo un reducido grupo de habitantes aprovecha los medios enunciados, mientras que los nuevos núcleos habitacionales deben construirse en la periferia de la ciudad, donde debe proveerse, a costos astronómicos toda la infraestructura y el equipamiento imprescindible: desde el agua potable hasta los edificios de culto, creando con su ubicación la congestión de las rutas que los vinculan a la ciudad.

"Sería entonces propósito de este trabajo, proyectar un conjunto habitacional que albergue una densidad relativamente alta de población, de manera tal de ubicar en él exclusivamente a los habitantes de las zonas aledañas desaprovechadas.

"Su objetivo mediato, sería así, el de ir progresivamente liberando nuevas zonas, igualmente desaprovechadas y que fueran luego, en diferentes etapas, motivo de nuevas reestructuraciones urbanas, ubicando conjuntos habitacionales, centros educativos o comerciales, áreas de expansión, etc. que posibiliten la transformación del lugar en un verdadero centro urbano.

"Recordamos que las últimas Jornadas de Desarrollo Urbano realizadas en nuestra ciudad, recomendaban: "Densificar las zonas urbanas actuales, para proteger las zonas rurales y lograr un mejor aprovechamiento de la infraestructura existente y evitar largos y antieconómicos desplazamientos.

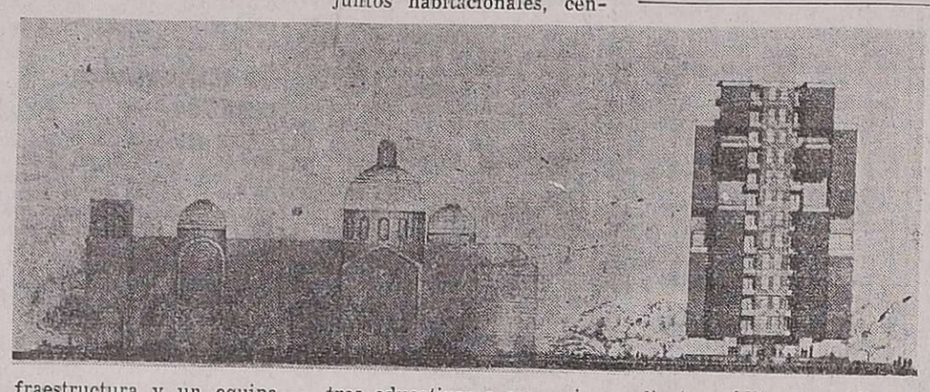

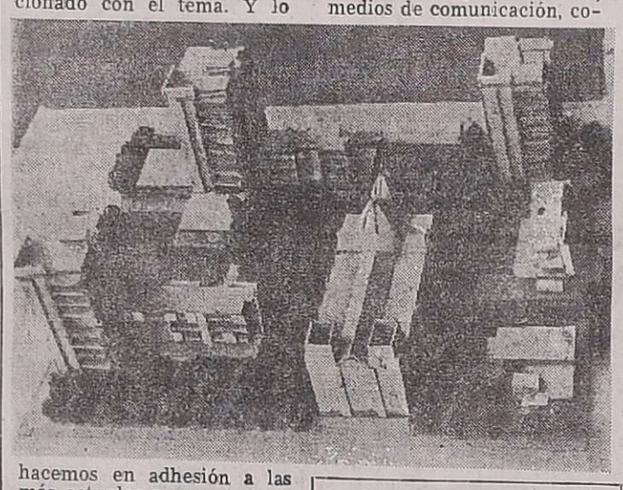

Principio director del proyecto

"Basado en las premisas enunciadas y considerando que la casi totalidad del predio, de aproximadamente 14.000 m2. pertenece a un solo propietario, por lo que podría ser más simple y rápida su disponibilidad, se requirió la remodelación total del mismo, como punto de partida y despegue para las tercera y cuarta sección actualmente marginadas del desarrollo de la ciudad.

"El sentido general de factibilidad de esta realización consistiría en la ubicación dentro del conjunto habitacional de los ocupantes de este predio, como así también los de varias manzanas periféricas, implementándose la adquisición de las unidades de vivienda mediante créditos a medianos plazos y con la entrega por parte de los adquirentes de sus actuales propiedades como parte del precio de compra.

"De esta manera los créditos no sólo se canalizarían a satisfacer las necesidades habitacionales de este primer grupo, sino que liberarían extensas zonas vecinas destinadas a sucesivas renovaciones, repitiéndose nuevamente el proceso que progresivamente irá dirigiéndose hacia las clases de menores recursos.

"Todo lo expuesto, lleva como objetivo fundamental, lograr que el sentido real de implementación de este conjunto, se evada de las aspiraciones utópicas comunes en este tipo de realizaciones y se oriente en cambio hacia un enfoque real, sensato y coherente con la realidad económica actual.

Programa

"Dada la existencia del predio del templo de La Merced, se previó su conservación y jerarquización dentro del planeamiento general del conjunto.

"El proyecto debería prever: Agrupaciones de viviendas colectivas distribuidas en diferentes bloques que signifiquen un eficiente aprovechamiento del terreno, albergando los distintos grupos familiares con todos los beneficios derivados del buen asoleamiento, el aire, la luz y el espacio.

"Garajes colectivos o estacionamientos que representen por lo menos el 25% de la superficie destinada a viviendas".

"Centro comercial a nivel vecinal destinado a abastecer el conjunto habitacional, como así también los sectores aledaños.

"Creación de zonas de expansión y recreación enfatizando el tratamiento de las áreas comunes, facilitando el

(Pasa a la Pág. 13)

El hierro en el arte

El hierro ha sido uno de los materiales utilizados con preferencia en las obras de arte auxiliares de la arquitectura. Se lo utilizó forjado, martillado y fundido. En la ciudad alemana Duisburgo se realizó este año una exposición denominada "La Industria en el arte" y en ella figuraron varias piezas de hierro realizadas hace centenares de años.

La que aquí se reproduce es una placa para cubrir el hogar de una chimenea y tiene más de 300 años de antigüedad y es de hierro fundido.

En la actualidad los trabajos en hierro han vuelto por sus fueros, generalizándose de nuevo el uso del hierro forjado o fundido en realizaciones decorativas. Abundan las arañas, los pequeños muebles, etc.

En realidad también incursionan en su empleo, aparte de las industrias especializadas, los artesanos y artistas que realizan importantes creaciones con ese duro metal, que entre muchas ventajas, ofrece la de su prolongada durabilidad.

Muchas felicidades en el próximo año deseamos a clientes proveedores y amigos.
SCALO
Gutiérrez 492 esq. Chile
Tel. 252537 - Mza.
28|12|F|62633|28|12

GIRO s.a.
maderas
VIDELA CASTILLO 289
LAS HERAS - T. 230068
CEDROS, TERCIADOS, CHAPAS, MACHIMBRES, LENGA FUEGUINA
VISITE NUESTRO NUEVO LOCAL
7|12|F|28|12|A

IDEAL
Depósitos de embutir y de cadena.
En fibrocemento y material termoplástico.
Boya universal de triple regulación.
Distribuidor Autorizado:
Distribuidora Mayorista de Productos Sanitarios
DISTRISAN
distribuye únicamente productos de calidad!
José M. Moreno 1130/34 - Capital (Cº 1424) - Tel. 923-1203/2806/3262
representante exclusivo en la zona CUYO.
MORBI Industrial y Comercial S.R.L.
HUARPES 621 - MENDOZA.

PARASOL
TOLDOS DE ALUMINIO
EL UNICO QUE CONSIGUIO PONER NERVIOSO AL SOL
MODERNA FABRICA INTEGRAL DE TOLDOS DE ALUMINIO
AGUSTIN O. POLLARI
Calidad-Seriedad Precio-Financiacion
EXPOSICION Y VENTAS: CORDOBA 149 - TEL. 221028 GODOY CRUZ - MZA.

LO DISTINTO PARA SU HOGAR EN
GABI REVESTIMIENTOS
DISTRIBUIDOR EN CUYO DE CERAMICA CATTANEO
Le ofrece:
PISOS CERAMICOS NATURALES Y ESMALTADOS
AZULEJOS DECORADOS CON MODELOS EXCLUSIVOS
PARQUET Y ALFOMBRAS
GRIFERIA ARTESANAL
PATRICIAS MENDOCINAS 915 - TEL. 292087

TOLDOS de ALUMINIO
Sin duda los mejores - Exposición y Ventas
Vizcaino METAL CANO
RECONQUISTA 1350 - V. HIPODROMO - G. CRUZ
(Paso de los Andes el 500) - Tel. 223735

CASA forconi
MATERIALES de CONSTRUCCION, FERRETERIA, SANITARIOS ELECTRICIDAD, PINTURA
* AZULEJOS SAN LORENZO
lisos —decorados y bajo relieve— amplísima y moderna variedad de colores y modelos.
* JUEGO DE BAÑO
finísimos colores, 1ra. calidad FERRUM en suntuosas líneas.
* GRIFERIA F. V. - PEIRANO - CENTAURO y PIAZZA
1ra. calidad en suntuosas líneas.
* LINEA ESKABE
calefones 75 - 110 y 200 litros.
* TURBO CAMPANA "CIRCEN"
Md. FILTRADORA $ 12.000
TROPERO SOSA 81 Mza
entre Pueyrredón y Luzuriaga
5ta. Sección. Tel. 243857
28|12|F|28|12

REMACHES "POP" LEGITIMOS
EL MODERNO SISTEMA DE FIJACION
RAPIDEZ - ECONOMIA - SEGURIDAD
NO ACEPTE IMITACIONES,
ASEGURESE LA LEGITIMIDAD DEL PRODUCTO
ADQUIERALO EN NUESTROS DISTRIBUIDORES OFICIALES
Dino Conte
Cnel. Plaza 601/11 - Mendoza - T. E. 250055
Favaro Hnos. S.A.C.I.
San Juan 518 - Mendoza - T. E. 290312
Lifer Accesorios S.C.A.
San Juan 570 - Mendoza - T.E. 292050
FABRICADOS POR
USM ARGENTINA S.A.I.C.
GARANTIA DE CALIDAD

lijas NORTON
LIDER MUNDIAL EN ABRASIVOS
HORARIO: Lunes a Viernes de 7.30 a 12.00 hs. y 16.00 a 20.15 hs.
DISTRIBUIDORES
ELIAS DOLONGUEVICH S.A.
JOSE F. MORENO 1655 - TEL. 216056 - 251386 - MZA.

TOLDOS de ALUMINIO CUYO
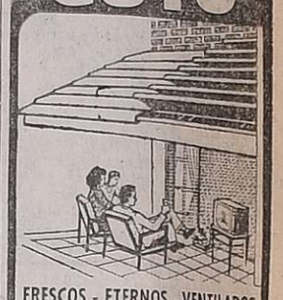
FRESCOS - ETERNOS - VENTILADOS
Los Mejores Precios de Plaza
Planes de Pago a Convenir
Instalamos en 24 Horas
Garantizamos su toldo. Visítenos
Consulte sin compromiso
BELGRANO 1286 - GODOY CRUZ
TEL. 220217

EL PLATA S.A.I.C. y A.
MADERAS - FERRETERIA - HERRAJES
JOSE F. MORENO 1621 - TEL. 217134 - 217417 - MZA.
Distribuidores Oficiales en Mendoza de:
TOMAS FRANCINELLI Y CIA. S. A.
FABRICANTE DE LA AFAMADA LINEA DE
HERRAJES DIAMANTE
El más completo surtido en herrajes finos para obras y muebles.

vivienda industrializada
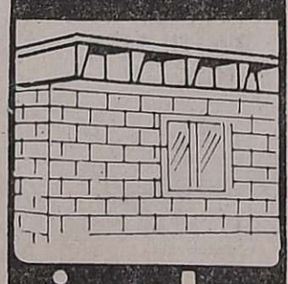
cimalco
Chuquisaca 200
Godoy Cruz-Mza.

ACEROS INOXIDABLES
CHAPAS - Barras - Tubos - Electrodos
Alambres - Planchuelas - Chapas perforadas - Accesorios
PROMET SOCIEDAD ANONIMA
Importadores:
Representantes en Cuyo:
Oliveira-Fórmica s.r.l.
Pascual Toso 54 - Tel. 255582 - San José - Mendoza

Demostración práctica del uso doméstico de la energía solar

(Viene de la Pág. anterior)

En la feria de París de este año, en el salón para la vivienda individual, fue presentada una casa solar, en la cual la iluminación y la fuerza motriz son provistas mediante aerogeneradores, mientras que captadores solares aportan el 60 por ciento de las necesidades de calefacción y 300 litros diarios de agua caliente a 50º C de temperatura. Siempre con la preocupación de ahorrar energía, se instaló un generador de 23 metros que brinda la electricidad necesaria al bombeo del agua de un tanque instalado ahí mismo. Al margen de la energía solar, pero en relación con la vivienda, es importante destacar que fueron presentados varios elementos destinados al tratamiento y recuperación del agua familiar, que constituyen una verdadera revolución en la materia y cuya fabricación en serie es inminente.

vivienda y Confort

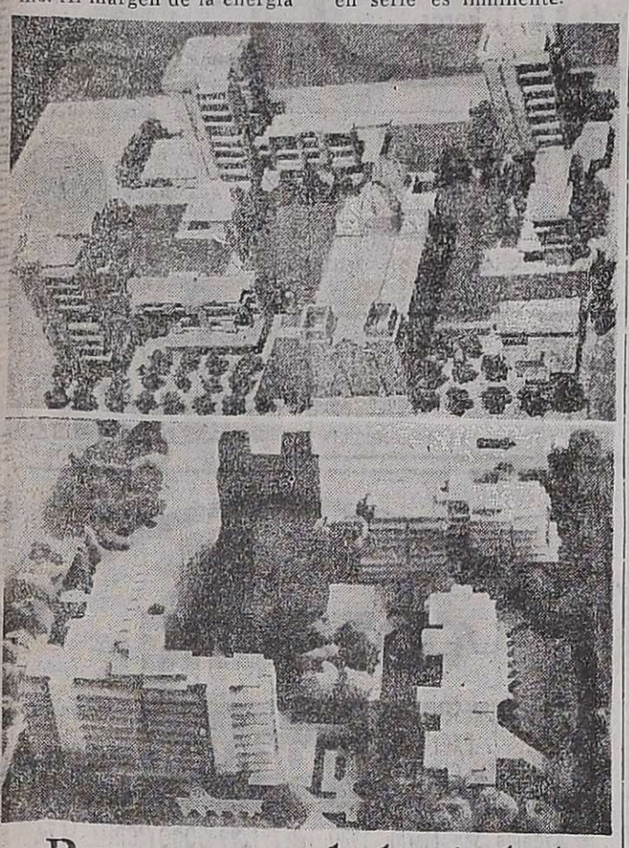

Recuperar toda la ciudad

(Viene de la Pág. anterior)

contacto comunal a nivel del conjunto y del vecindario mediante calles peatonales, puentes, galerías, recovas, áreas de relación verdes o secas y que configuren la geografía urbana del barrio.

"Asimismo, debió proyectarse un atrio adecuado al templo existente y que lo jerarquizara, como así también dependencias conventuales y parroquiales. Estas últimas destinadas a crear un organismo de gran actividad espiritual, social, cultural y centro de irradiación de la vida comunitaria del conjunto habitacional.

Propuesta

"De los trabajos realizados, se publican fotografías de las maquetas del conjunto realizadas por alumnos de cuarto año de la Facultad, que ilustran la implantación del nuevo tejido urbano compatible con la trama existente y con miras a su futura integración.

"Esta publicación tiene como objetivo fundamental la divulgación de la respuesta por parte del ámbito universitario a algunos aspectos de los acuciantes problemas actuales de la ciudad, la toma de conciencia por parte del público de cómo es posible superar esas situaciones a través de un proceso de regeneración y revitalización del tejido urbano, aprovechando una infraestructura existente y sin recurrir a costosos e irrealizables expropiaciones y demolición de extensas áreas urbanas".

parquet
PEDRO BAJDA e HIJOS
BENAVENTE 4325
Tel. 261627
VILLA NUEVA
GUAYMALLEN
MENDOZA
BAC Mosaicos S.A.

BLOQUES CALADOS DE HORMIGON COMPRIMIDO
ORNABLOCK
Medidas 33 x 33 x 9,5 cmts.
PARA CIERRES, BALCONES, COCHERAS, DIVISIONES, etc.
IDEALES PARA TERRAZAS
ECONOMIA Y BELLEZA
RAWSON al 600 - Godoy Cruz
(Frente a Cervecería Andes)

Eternit
Una vez y...basta
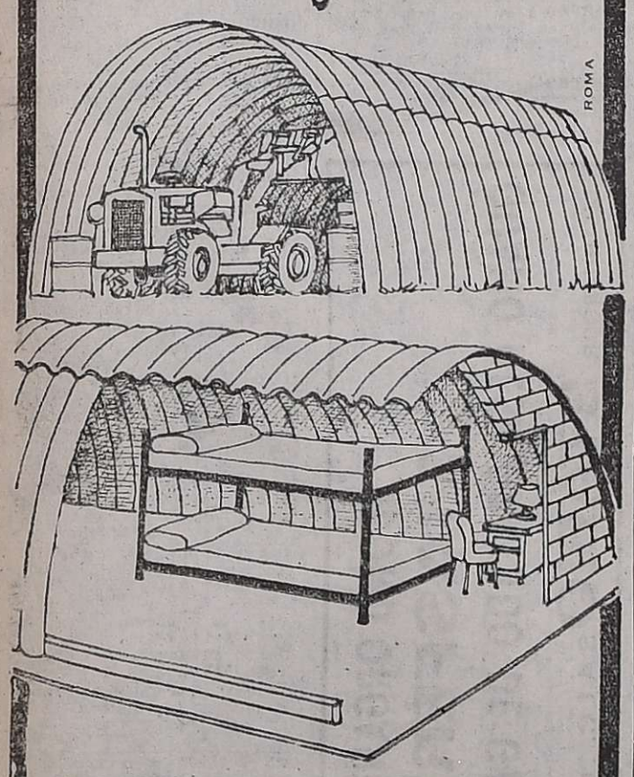
ROMA
COBERTIZO AUTOPORTANTE
DC
DEPOSITO CUYO S.A.C.I.A.
MENDOZA: San Martín 3110 - Tel. 255698
SAN JUAN: General Acha 454 - Norte - Tel. 21178
VILLA MERCEDES: Av. Mitre esq. Paraguay

Notas sociales

Casamientos

El jueves, a las 21.30, se bendecirá en la capilla del Colegio María Auxiliadora, el casamiento de la señorita Laura Díez Martinelli y el señor Osvaldo Vecchiarelli Rouillón. Serán padrinos por la novia, el señor Eduardo Díez Miralles y su señora Julia Martinelli y por el novio, el señor Roberto A. Vecchiarelli y su señora Rosa Enriqueta Rouillón, y testigos, la señorita María del Carmen Crigni y el señor Jaime Alonso. En el acto civil, ya efectuado, fueron testigos la señorita Rosa Asif y el doctor Rodolfo Tallei.

—Hoy se realizará el casamiento civil de la señorita Ana María Tonelli y el señor Roberto Ramón Norton. Atestiguarán el acto las señoras María Antonia Tonelli de Faccas y María Inés Castillo de Ortiz Maldonado y el señor Macedonio Enrique Balbi Varaschin. El padre Juan Goldaracena bendecirá la boda mañana, a las 22, en la capilla del Colegio María Auxiliadora.

—En la iglesia Adventista se realizará hoy, a las 22.30, el matrimonio de la señorita Nelly Angélica Contreras y el señor Pedro Romualdo Páez. Actuarán como padrinos los señores Edgardo Contreras y la señora Marta Contreras de Palombarini y José Manuel Páez y su señora Ramona Micaela Pringles.

—Quedará consagrado el viernes, a las 21.45, en la iglesia de la Sagrada Familia, de Villa Nueva, la boda de la señorita María Luisa Carpenito y el señor Eduardo Emilio Buschiazzo. Apadrinarán la ceremonia los señores Luis Alberto Buschiazzo y la señorita Liliana Angélica Buschiazzo y Walter Bartolamasi y su señora Severina Colella de Bartolamasi.

Bodas de plata

Con una misa de acción de gracias ofrecida por sus hijos, que se rezará mañana, a las 20, en la iglesia de la Compañía de Jesús, celebrarán las bodas de plata el señor Juan Rodríguez Giménez y su señora Lidia Pérez Stipech.

Misas de aniversario

En la parroquia de Santo Domingo, el padre Andrés Torres oficiará una misa el jueves, a las 20.30, para dar gracias por los 70 años que cumple el señor Juan Cunto Bou. El oficio ha sido pedido por su señora, hijos y nietos.

—El secretario canciller de la Arquidiócesis de Mendoza, padre Aurelio Bertagna, ayudado por el padre Nicolino Pavone oficiarán una misa de acción de gracias hoy, a las 20.30, en la capilla del Colegio María Auxiliadora, con motivo de cumplir treinta años de matrimonio el señor Mariano del Alamo y su señora Francisca Guerrero.

Demostraciones

Para despedir de la vida soltera a la señorita Ana María Tonelli, las señoras Graciela Guichón de Genoud y Marta Elena Chavarría de von der Heyde le ofrecieron una comida. Por su parte, las señoras María Inés Castillo de Ortiz Maldonado y María Cecilia Coca de Discépolo le reunieron ayer a sus amigas en un té.

Misa impetratoria

Hoy, a las 10.30, en la capilla del Colegio María Auxiliadora, las señoras Dora Bay de Cubillos y Margarita Gelardi de Coloma harán rezar una misa para rogar por la felicidad de sus hijos María Teresa Cubillos Bay y José María Coloma Gelardi.

Enfermos

La señorita Alicia Seidel Erquiaga de Valpreda se restablece después del nacimiento de su hijo Pablo.

—Es satisfactorio el estado de la señora Rosario del Carmen Lorenzo de Munizaga y el de su hijo Pablo Daniel.

Viajeros

De Córdoba el ingeniero Miguel Uliarte y su señora María Luisa Ocampo.

—De Estados Unidos la señora Ercilia Nofal Alonso de Suárez.

—De Buenos Aires la señora Yolanda Cappé Serdoch de Borghi.

—De Buenos Aires la doctora Rosario Pelliza.

—De Mar del Plata el señor Rafael Garrido y su señora María Angeles Rodríguez Reyero.

—De Río Negro el señor Carlos Daniel Lomazzi, su señora Cecilia Beatriz Seidel Erquiaga y sus hijos Matías y Emiliano; el señor Félix Jorge Seidel.

Misas y funerales

Se oficiarán misas:

Hoy a las 19.30, en la capilla del Colegio María Auxiliadora, por el alma de la señorita Amelia Bianchi Alvarez.

—Hoy, a las 10, en el templo de San Juan Bosco, por el alma del señor Armando Claudio Olivera.

—Mañana, a las 9, en la basílica de San Francisco, por el alma de la señora Marta Ceretti de Stura.

—Mañana, a las 19.30, en la capilla del Colegio María Auxiliadora, por el alma del señor Rolando Galli, en el primer aniversario de su fallecimiento.

—Pasado mañana, a las 20.30, en la capilla del Colegio María Auxiliadora, por las almas del señor Benjamín Nazar Blanco y de la señora Graciela Galigniana de Nazar Blanco.

Josefa Francisca Moltó de González

Su fallecimiento. — Hondo pesar ha provocado la noticia del fallecimiento de la señora Josefa Francisca Moltó de González, acaecido tras prolongada enfermedad.

Su fina sensibilidad deja recuerdos indelebles entre los familiares y amistades que frecuentaron su trato y valoraron sus condiciones humanas, no menos elogiables.

El hogar fue el ámbito natural donde desarrolló sus actividades. Fue excelente esposa y madre abnegada, que trabajó incansablemente para lograr el bienestar y la felicidad de todos.

Su formación moral y cristiana la llevó a participar como socia activa del Club de Madres de la Escuela José Federico Moreno e hizo llegar su aporte generoso a instituciones benéficas de nuestro medio.

Los afectos que consolidó, se exteriorizaron en el acto del sepelio de sus restos efectuado en el cementerio de la Capital.

VISTA SUS FIESTAS DE JEANS!

REGALO FIN DE AÑO
Levi's
$ 2.990
Joe Joe
GAL. SAN MARCOS LOC. 6
GALERIAS PLAZA LOC. 6

FIN DE AÑO Y AÑO NUEVO EN
RESTAURANT Mi Rincon
RESERVAS al TEL. 230721
* GRAN MENU
* CANILLA LIBRE
* ORQUESTAS
* Sidra - Champagne
EMILIO CIVIT 277
Mendoza

28|12|F|28|12

Entidades de bien público

Rotary Club Mendoza Este. — Comunicó que la reunión habitual que debía realizarse hoy fue suspendida para dar paso a la reunión celebratoria de la culminación del año 1976.

La cena fue dispuesta para las 21.30 en los salones del Club Mendoza de Regatas. En la oportunidad serán agasajados los socios concurrentes, quienes asistirán acompañados por sus esposas.

Rotary Club Maipú. Realizará hoy a las 22 su habitual reunión en Godoy Cruz 70, la "Casa de la Amistad". La charla de clasificación estará a cargo del señor Atilio Bevilacqua y la información rotaria correrá por cuenta del comité respectivo. Previamente, a las 21, se reunirá la junta directiva con la presidencia su titular, señor José Lampasona.

Rotary Club Mendoza Sur. — Hoy a las 21.30, en las instalaciones del Golf Club se realizará la habitual reunión de trabajo. La charla de clasificación estará a cargo del doctor Ramiro S. Leal.

Novedades discográficas

Brahms y Franck por Oistrakh y Richter

Un titán del violín, David Oistrakh y un titán del piano, Sviatoslav Richter, ofrecieron un concierto en el gran salón del Conservatorio de Moscú y Odeón nos hace llegar esta maravilla a través de un LP que contiene lo que allí se ejecutó: "Sonata Nº 3 para violín y piano en Re menor", de Brahms y "Sonata para violín y piano en La mayor", de Franck.

De la obra de Johannes Brahms dijo Clara Schumann: "¡Qué cosa maravillosamente hermosa nos ha dado usted una vez más... Me maravilla el modo en que todo está entrelazado".

Es que esta sonata revela al Brahms reflexivo. Su forma tensa y concentrada tiene una áspera vitalidad, una poderosa y masiva solidez y un notable tratamiento de la parte pianística que invade a veces lo virtuosístico.

En cuanto a la composición de César Franck, según Vincent D'Indy, "Una sola idea básica domina toda la obra: una simple inflexión que asciende y desciende. Ella caracteriza el principal material temático de los cuatro movimientos. Es una composición de extrema pureza en la que el equilibrio instrumental de ambos protagonistas, violín y

piano, está admirablemente ajustado".

En cuanto a los intérpretes digamos que individualmente, Oistrakh y Richter han obtenido legiones de fanáticos que cubren totalmente las instalaciones del Carnegie Hall en cuanto uno u otro son anunciados en Nueva York. "Time" ha dicho: "No cabe duda de que no existe un artista del violín de la talla de Oistrakh". Y "Saturday Review" manifestó: "En el escenario, algunos pianistas parecen tan en su casa como un águila en el océano. Richter parece un masivo, grande y versátil barco que guarda su equilibrio en todas las aguas, sean éstas superficiales o profundas, pero que sabe diagramar su ruta con una dignidad que raramente lo defrauda, como si él estuviera convencido de llevar a bordo un importante pasajero: el compositor".

Para quienes gustan de la exclusiva música de cámara, recomendamos esta insuperable interpretación antes de que se agote.

El Ascético Canto Gregoriano

El sello Surco presenta "Canto Gregoriano": himnos, secuencias y responsorios (entre el 400 y el 1400). Dice Konrad Ruhland: "El canto gregoriano es el canto llano de la iglesia católica. En ningún momento

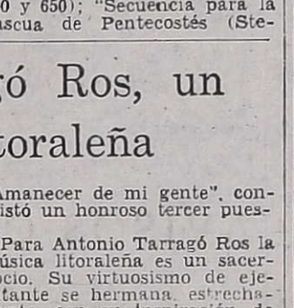

fue una entidad completa en sí, sino que estuvo sujeto a diversas influencias y planteó varios problemas tanto teóricos como prácticos. Una de las cuestiones más controvertidas es la del ritmo. Mucho se ha escrito sobre él, pero poco se ha tentado en la práctica, para hacérnoslo percibir. Nuestro desfile en este disco está casi exclusivamente confinado a textos líricos. Se ha intentado aquí entonar la métrica de los textos de variados ritmos. Para Peter Wagner esta clase de declamación lírica se da por hecha".

El lado uno contiene: "Himno de vísperas Adviento" (anónimo); "Secuencia para Navidad" (Francia hacia el año 1000); "Evangelio en Epifanía", Mateo, 2 (1 y 3 voces); "María Litchmess (2 de febrero) Antífona más Canticum Simeonis (Lucas 2, 29-31); "Secuencia para la Anunciación de María" (Petrus Abaelardus, 1079-1142?); "Himno de Unción en Jueves Santo" (responso más estrofas).

El lado opuesto trae "Invitatorio a la Pascua Matutina (responso más salmo 94, VI. Ton.); "Himno Vespertino de Pascuas (anónimo entre el 450 y 650); "Secuencia para la Pascua de Pentecostés (Stephan Langton, ca. 1150-1228?); "Kyrie fons bonitatis" (siglo 14, en Polling/Obb., 1 y 2 voces); "Laudas, Himnos en Domingo" (Aurelius Ambrosius, ca. 340-397) y "Cantos Ambrosianos de Alabanza" (Pro gratiarum actione).

La versión está a cargo de "Capella Antigua", Munich, Chovel y Schola, con la dirección de Konrad Rueland. Exclusivamente para entendidos.

Gabriel Fauré

Dice Claude Rostand: "Los admiradores de Fauré en su Francia natal —en la que hay muchos, aunque no tantos como sería lógico imaginar— justificadamente deploran la muy escasa difusión de sus obras y lo poco que el público las solicita. Con igual razón, lamentan la falta de popularidad de la música de Gabriel Fauré fuera de Francia".

Acaso lo que dice el crítico se deba a que Fauré poco ha escrito para lo que el público de hoy reclama: conciertos y sinfonías. No obstante, las obras que trae el LP que nos ocupa, como la "Balada para piano y orquesta opus 19", posee un carácter tanto sinfónico como concertante y "Pelléas y Mélisande opus 80" es puramente sinfónica.

La interpretación es muy buena. Está a cargo de la Orquesta de la Sociedad de Conciertos del Conservatorio de París, dirigida por Serge Baudo y el pianista es Vasso Devetsi. Lo que el oyente encontrará en estas obras es elegancia y distinción, sutileza y delicadeza. Charles Koechlin, alumno de Fauré, describió a su maestro como "un discípulo de Chopín y de Saint-Saens. Y dijo que la "balada" es "la encantadora canción de amor de un Alfred de Vigny adolescente".

Se grabó en estéreo y pertenece a la "Serie Virtuoso" del repertorio "Nonesuch".

Antonio Tarragó Ros, un cultor de la litoraleña

El género folklórico litoraleño resulta, en el panorama nacional, uno de los más ricos y expresivos. Dentro de él, sobresale un músico joven, ejecutante y compositor de calidad: Antonio Tarragó Ros.

Tarragó Ros nació en Curuzú-Cuatiá, Corrientes, tierra de azahares y paisajes cautivantes, con música retozona. Sin duda ese contexto lleno de asombro sus ojos y finalizó en un ansia inquietante de abrazar con amor su pequeña "verdulera", ese simpático acordeón en miniatura, diatónico y a botones. El abrazo se prolongaría en el tiempo, hasta convertirlo en un vínculo indisoluble.

Antonio debutó en LT12 Radio General Madariaga, de Paso de los Libres, cuando sólo contaba 8 años. La etapa de la experiencia la hizo luego junto a su padre, músico de ley, "chamameceando" por todo el país.

Llegó 1969 y Antonio Tarragó Ros decidió formar su propio conjunto y se presentó en el Festival de Posadas. Fueron noches inolvidables en la tierra misionera. Al año siguiente dos sucesos jalonan su carrera: Cosquín y su primer "long-play". Aceptación masiva del público y en seguida su segundo largo duración. En la actualidad ya tiene grabados cinco LP y seis simples.

En el mes de enero de 1973, Tarragó Ros se presentó en Cosquín y una canción suya, "Amanecer de mi gente", conquistó un honroso tercer puesto.

Para Antonio Tarragó Ros la música litoraleña es un sacerdocio. Su virtuosismo de ejecutante se hermana estrechamente, con su inspiración de compositor. "Chamarra de Santa Elena", "Por Santa Rosa voy al río", y "Taipero porajú" son temas que reflejan su amor a la tierra que lo vio nacer.

DESPIDA EL AÑO VIEJO!!
CENA DE FIN DE AÑO...
Páselas en el lugar más agradable de Mendoza, disfrute de la CENA DE FIN DE AÑO y también LA DE AÑO NUEVO, en un marco digno de estas fechas de reunión amable con los seres queridos.
La Bodega del 900
Pacífico Tillarelli s.a.
LOS GAVILANES de ESPAÑA
Orquestas para bailar
Gran menú
Mesas decoradas
Fuegos de artificios en los jardines
HAGA HOY MISMO SU RESERVA
TELEF. 262773 - 262775

EL MESON DE LA CAZUELA
Todos los días SHOW desde las 22 horas. Vea a: Ernesto Agüero, La Revista de la Risa - Mister Corcho - Los Cantores del Huayra y otros más ! - GODOY CRUZ 370 - TELEFONO 258437.
Cena de Fin de Año $ 1.800.- Reservas con anticipación
26|12|F|67503|30|12

TURISMO JUGAL
• 9 DE JULIO 1075 - MENDOZA - TEL. 249296
Gran Motel presidente
• SOTOMAYOR y CONDELL RENACA - FONO 355 - CHILE
Para su reserva en Chile TURISMO JUGAL propietario del mismo.
Reservas Consultas.

Cena Fin de Año
EN LA TERRAZA DEL
Hotel SUSSEX
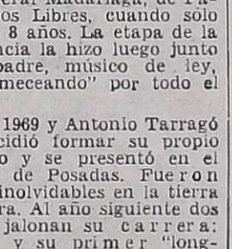
con la excelente cocina de CUEVA DE BACO
CUBIERTO $2.000
MENU — Jamón serrano c/melón — pollo BACO — champagne — copa SUSSEX — cotillón — vinos finos — música
SARMIENTO 250 - CDAD. - Reservas al 244800

"ALCIR-EMG"
COSMETOLOGIA INTEGRAL
PEINADOS
PRECIOS ESPECIALES POR INAUGURACION
Turnos al Teléfono 245870
SAN JUAN 1122 — CIUDAD

28|12|F|28|12

REGALOS DE REYES EN

Achuelo
DONDE USTED PISA FUERTE!!!
Monopatín $ 2.490
Secador UBER de mano — $ 2.290
PASTALINDA Cromada — $ 7.490
Radio YACK a transistores — $ 2.990
Plancha Automática SIAM — $ 2.790
VENTILADOR DE PIE oscilante — $ 6.990
CASSETTES virgen 60 minutos — $ 299
Plancha automática PEABODY — $ 2.590
Secador WEMIR con pie de apoyo — $ 2.990
Fabricadora de Helados CARROUSEL — $ 3.290
Licuabatidora a botonera 3 velocidades — $ 2.990
Turbo - circulador BULL DOG 20 pulgadas — $ 7.590
SAN JUAN Y GARIBALDI - COLON 157
GODOY CRUZ 272 - SAN JOSE
FACIL ESTACIONAMIENTO

CINES Y TEATROS

CENTRO

AMERICA - Hoy, de 14 a 24 hs. "SIMBAD Y EL CALIFA DE BAGDAD" y "CINCO LOCOS Y EL COLLAR DE LA REINA".

CENTER - Hoy, de 14 a 24 hs. "TIBURON".

CINEMA - Hoy, de 14 a 24 hs. "MIL INTENTOS Y UN INVIERNO" y "FESTIVAL DEL DIBUJO".

CITY - Hoy, de 14 a 24 hs. "EL GRAN VALS" y "Y VIVIERON FELICES".

CONDOR - Hoy, de 14.30 a 24 hs. "LA JUSTICIA DE DEMARQUILLIER" y "LAS AMAZONAS".

LAVALLE - Hoy, de 14 a 24 hs. "CUIDADO CON LAS MUJERES" y "JUGUEMOS AL AMOR"

OPERA - Hoy, de 14.30 a 24 hs. "TORA! TORA! TORA!" y "DOS MISIONEROS REBELDES"

PREMIER - Hoy, de 14 a 24 hs. "TIBURON".

REX - Hoy, de 14 a 24 hs. "ZABRISKIE POINT" y "MORIR DE AMOR".

ROXY - Hoy de 14 a 24 hs. "TIBURON".

AUTOCINE BROADWAY - Hoy, a las 21.30 hs. "Una ventana al cielo" y "Los cuatro del Ave María".

EL CERRO CINE AUTO - Hoy, a las 21.30 hs. "Sucedió al anochecer" y La mansión de las sombras".

GODOY CRUZ

C. E. C. - Hoy, 21.45 hs.: "La carrera de la cebolla" y otro estreno.

SAN MARTIN

CERVANTES - Hoy 21.45 horas "La guerra de los sostenes" y "Seguro de castidad".

MAYO - Hoy 21.45 hs. "Al tronar de las motos" y "Buenas noches Alejandro".

MONUMENTAL - Hoy, 21.30 hs. "Bugsy Malone" y "Un árbol de hojas [illegible]"

RIVADAVIA

ALFA - Hoy 21.30 hs. "La hija de Ryan" y Variedades.

SAN RAFAEL

IDEAL - HOY de 14 a 24 hs.: "Tratamiento diabólico" y "Milán Calibre 38".

VENDER o COMPRAR
LIBROS, DISCOS
FILMADORAS, CAMARAS
FOTOGRAFICAS ?
Resultados
100x100
POSITIVOS
con AVISOS CLASIFICADOS
LOS ANDES MATUTINO
EL ANDINO VESPERTINO
(TARIFA COMBINADA)
MAS ECONOMICOS
MUY EFECTIVOS
PRUEBE...

VENDO MOTOR
Mercedes Benz
1112 A 0 Km.
Cigüeñal, Bomba Inyectora nuevos. - Contado $ 450.000.
Tratar: Viamonte 672. San José Guaymallén.
28|12|C|992|28|12

VENDO FARGO
Modelo 64, con motor Valiant 1973 (nuevo), con carrocería cerrada. Ideal para Abastero.
MITRE 697 - GUAYMALLEN
28|12|C|050|28|12

ERRECE CUYO s.a.
NECESITA
Encargado Administrativo
REQUISITOS: Edad 22-26 años, Perito Mercantil con experiencia, con preferencia.
Empleada Administrativa
REQUSITOS: Estudios secundarios cumplidos. Edad 17-18 años.
SE OFRECE: Para ambas postulaciones relación full-time, todas las leyes sociales vigentes.
Unicamente por carta manuscrita, detallando datos personales y trabajos anteriores.
Dirigirse: ERRECE CUYO S.A. - Jujuy 522 (Mendoza)
28|12|C|086|28|12

AGENCIA DE VIAJES
NECESITA
SECRETARIA
Presentarse en: Espejo 32.
De 14 a 16 horas.
28|12|C|044|29|12

VENDO HORNO
FUNDICION GRIS
"Cubilote", para 800 kilos/hora. Precio total $ 220.000. Balcarce 760 Godoy Cruz — Mendoza
28|12|C|093|28|12

IMPSA
INDUSTRIAS METALURGICAS PESCARMONA S.A.I.C.F.
Ceretti 244 - Godoy Cruz - Mza. - Tel. 220 007-194-213
NECESITA:
TOPOGRAFO
Destino: OBRA ARROYITO
(Neuquén)
RESIDENCIA EN OBRA
Remuneración acorde a su capacidad
Presentarse hoy de 9 a 11 horas

URGENTE
VENDO
CASI NUEVO, SACON PIEL "CASTORET RASADO". Talle 48
$ 50.000.—
Río Negro 2342 - Guaymallén
28|12|F|62444|28|12

SOMECA s.a.
SOCIEDAD MENDOCINA DE CALES Y AFINES
BENEFICIESE ABONANDO CON CREDI CAJA
HIERROS nervados, todas las medidas
CEMENTO común
CEMENTO blanco OSO y PINGUINO
CAL hidratada SUBLIME y FG
CAL viva en terrones y molida
CLAVOS y mallas
CHAPAS galvanizadas, plásticas y de fibrocemento
CAÑOS galvanizados con cupla y rosca
CAÑOS negros para gas
ALAMBRES todas las medidas
CREDITOS
PRECIOS ESPECIALES A EMPRESAS CONSTRUCTORAS Y REVENDEDORES
URQUIZA 357|TEL. 250158
Y PARAGUAY 2532/44
TEL 232337 MZA.
28|12|F|29|12

ELTOR
LA CUBIERTA MACIZA de PIRELLI para AUTOELEVADORES
ASESORAMIENTO TECNICO
ARMADO Y RECAPADO EN
Gomara s.a.
todo en goma
AV. SAN MARTIN 559 - MENDOZA
TEL. 248690 - 290651 - 292102

Compro Tierras
Mínimo 50 Has. en Mendoza o San Luis. Con derecho de agua o surgente. Dispongo buen contado.
CASA MUNELLO — Salta 1242 — Ciudad - TELEFONO 216702
28|12|F|62670|29|12

PEUGEOT 504
— 1973 —
UNICA MANO
Dueña vende - Facilidades
LAMADRID 333 - CIUDAD
28|12|C|176|28|12

ALCOHOL 96º
VENDO
150 cajas de 20 botellas ½ lt. c/u. - Colón 715. Godoy Cruz. Mendoza.
28|12|F|62411|28|12

VENDO CAMIONETA
Dodge D-200 motor Perkins 0 Km. $ 3000.000 contado resto permuto o financio
Espejo 1842. Dorrego - Gllén. Mza.
28|12|F|67452|28|12

Necesito
TIERRA Y ESCOMBRO
LLAMAR AL TELEF. 260186
28|12|F|74361|28|12

CASITA MODESTA
EN GODOY CRUZ
700.000 PESOS TOTAL
SAN MARTIN 145 - TEL. 216980 - LAS HERAS
28|12|F|62346|28|12

Juego Comedor
Rústico
Compuesto de modular 1,80 x 1,80, mesa rectangular y 6 sillas, nuevo: $ 50.000.—
Eusebio Blanco 768 - Dorrego. Guaymallén -:- Mendoza
28|12|C|217|28|12

OFICIAL MECANICO
Y MEDIO OFICIAL MECANICO
(ambos para camiones Diesel)
NECESITAMOS
Preferentemente con conocimiento de unidades Mercedes-Benz
Presentarse en NIHUIL MOTOR S. A. - San Juan 242 - Mza.
28|12|F|62362|29|12

EMPLEADO
Con conocimientos repuestos automotor, necesita CASA STEWART Inútil presentarse sin esta condición. Concurrir en horario de comercio a: Ejército de los Andes 654 - DORREGO - MENDOZA
28|12|F|62364|28|12

GUIA PROFESIONAL

MEDICOS

Dr. ISAAC SCHERBOSKY
Clínico especialista Enf. bronco - pulmonares - Asma. Pedir turno. José F. Moreno 2760 - T. 257402, 258616. 15|11|F|50609|Pte.

Dr. OSCAR CAMINOS
Clínica médica - Geriatría - Enfermedades de la vejez. Mutuales. Turnos 254793 11-12-30 y 17-21 hs. 9 de Julio 1540 1º Piso.
6|10|F|35792|Pte.

Dr. FERNANDO E. ALONSO
CLINICA MEDICA - DIABETES
Nuevo domicilio Consultorio: CHILE 934 - Teléfono 243824
15|9|F|27734|Pte.

Dr. I. KALIMAN
CLINICO
Lunes a viernes 16 a 20 hs. Atiende mutuales: Sargento Cabral 706, Ciudad - Tel. 290500.
7|9|F|25447|Pte.

Dr. ANGEL C. NAVARRO
Cirugía - Atiende lunes, miercoles y viernes de 17 a 20 hs. Reserve turno. Alpatacal 2755. Teléfono 214325. 1|11|F|Pte.|A

Dr. JOSE BLAUSTEIN
ESPECIALISTA EN PEDIATRIA
Atiende Nuevamente
Corrientes 46 - Tel. 255010
27|12|F|62262|29|12-A

GARGANTA, NARIZ Y OIDO

Dr. LUIS E. MONETTI
10 - 12 - 18 - 21 horas. Nuevo domicilio. Necochea 292. Teléfono 218766. Particular: Teléfono 246661.
12|10|F|Pte

Dr. RAUL JOSE BONSANGUE
GARGANTA - NARIZ - OIDOS
Turnos teléfonos 258555 y 262630
25 de Mayo 1413. 10|5|Pte.|A

ASMA Y ALERGIA

Dr. SALOMON BOUERI
Médico becado Instituto Alergia Hospital Italiano - Corrientes 39. Teléfono 251591.
2|11|F|Pte.

Dr. LUIS BROITMAN
ALERGIA
Patricias Mendocinas 624. Planta baja. Local 9. Teléf. 249907. - Se atienlen mutuales.
4|6|F|65875|Pte.|A

Dr. ALBERTO SEVILLA
Dr. EDGARDO ESCOBAR
Solicitar turno Atención: 9.30 a 19 hs. (Se atienden mutualizados)
15|10|F|Pte.|A.

Dr. ARNALDO S. BOERO
Enfermedades alérgicas. Atiende mutuales. Pedir turno, San Luis 307 - Tel. 255591.
2|10|F|34564|Pte.

CIRUGIA ESTETICA

CARLOS E. MIRA BLANCO
Cirugía Estética - Cirugía del desequilibrio estético nariz - Cirugía rejuvenecimiento facial - Remodelación y reconstrucción de las mamas. Pedir turno. Tel. 247800, 17 a 20. San Martín 92. Planta baja. 11|12|C|34|10|1

Dr. J. SANANES
Cirugía estética, plástica y reparadora. Quemados. P. B. Palacios 1260. Teléfonos: 251391 - 257319.
7|12|F|Pte.|D

Dr. ENRIQUE VELASCO
Cirugía estética, plástica reparadora. Lunes, miércoles y viernes de 17 a 20 horas Rioja 1153. Tel. 244806. 11|3|F|53200|Pte.|A.

HUESOS

Clínica de Traumatología
Dres. E. BANYULS - R. SOPPELSA - L. HONORATO
Avda. España 580. Tels.: 242849 y 243696. 21|12|F|66131|Pte.

OCULISTAS

Dr. ZALDIVAR
Dra. MISTELI
Nueva dirección: Av Emilio Civit 685, Ciudad, Teléfonos: 257000 - 257100.
3|10|F|Pte.

CLINICA DE OJOS
Atendida por
16 Médicos Oftalmólogos y 6 Auxiliares Técnicos Universitarios
Consultorio externo de 8 a 21 hs. Guardias permanentes. Cirugía e internación. Atención de particulares y mutualidades. Av. España 888. Teléf. 248856. 18|F|42513|Pte.

Dr. M. MARCHEVSKY
OCULISTA
Consultas de 11.30 a 12.30 y de 16.30 a 20.30 hs. Rioja 1130, Teléfono 247996.

ESPECIALISTAS DE LA PIEL

Dr. ALBERTO J. GRINBERG
Enfermedades de la piel. Alergia dermatológica. Nueva dirección: 9 de Julio 1540, 1er. P. Turnos T.E. 254793. 7|9|F|25816|Pte.

REUMATISMO

Dr. JULIO F. SANCHEZ
Reumatología, ortopedia, traumatología y rehabilitación. Rivadavia 141, Teléf. 291994.
24|10|F|41201|Pte

Dr. MANUEL MENA
Reumatólogo - Reumatismo agudo y crónico. Enfermedades de columna vertebral. Atiende de 16 a 20 hs. Buenos Aires 226.
5|10|F|35599|Pte

Dr. RICARDO BARCENILLA
Rivadavia 578 - Planta baja - Dpto. 5. - Ciudad. - Turnos 17 a 20.30 hs. Teléfonos 292020 - 221910.
28|2|F|48167|Pte.|A

RADIOLOGIA

Dres. RICARDO HORENSTEIN
MARTHA G. de HORENSTEIN
Radiografía - Radioterapia. Colon 185, 8º Piso - Teléf. 242747.
F|Pte.|A

OBESIDAD

Dr. ALBERTO SEVILLA
Avda. Colón 232 - Teléf. 290006 - 241440. Pedir turno. Atención: 9.30 a 19 hs. Se atienden mutualizados.
15|10|F|Pte.|A.

APARATO DIGESTIVO

Dr. NESTOR v. MATUSCHKA
Aparato Digestivo y Ano - Recto. Diariamente de 17 a 20 hs. Colón 185, 4º Piso. Turnos al Tel. 291752 y 248241.
14|12|F|58050|Pte.

Dr. RICARDO DONNA
CIRUGIA APARATO DIGESTIVO
Nuevo domicilio: 9 de Julio 680. Tel. 246243. 6|10|F|36759|Pte.|A

VIAS URINARIAS

Dr. IGNACIO J. ROMEO
CIRUGIA VIAS URINARIAS
Cirugía general Diariamente desde 17 horas. Pedir turno República de Siria 325. Teléfono 292220.
7|3|F|49557|Pte.

Dr. ALBERTO PABLO CORICA
UROLOGO
NUEVO DOMICILIO: San Martín 709 - 2do. Piso. Tel. 241996-252553
17|8|F|39029|Pte.

Dr. JOSE DANIEL LOPEZ LAUR
UROLOGIA
Consultorio martes y jueves. Nuevo domicilio: San Martín 709, 2º P. Teléfonos 241996 - 245285.
22|12|C|44|31|12

Dr. ALBERTO D. BEKERMAN
UROLOGO
9 de Julio 1189 2º Piso. Dpto. 15. Turnos: 231915 - 247445.
20|4|F|62034|Pte.

VARICES

Dr. SPINETTA REGUERO
Junín 218 - Barrio Bombal - Tel. 244111. Pte.

Dr. MARIO ROITMAN
Várices - Tratamiento sin operación. Coronel Plaza 69. Tel. 256905. Atención: 9 a 12 y 16 a 20 hs.

Dr. ALBERTO SEVILLA
Avda. Colón 232 - Teléf. 290006 y 241440. Solicitar turno. Atención: 9.30 a 19 hs. 15|10|F|Pte.|A.

ENDOCRINOLOGIA

Dra. SOFIA FRIDA SCHERBOVSKY
Tiroides - Obesidad - Esterilidad - Diabetes - Crecimiento y desarrollo. Adolescencia. Solicitar turno a los teléfs. 257402-258616. MUTUALES. José Federico Moreno 2760, Ciudad. En San Martín: Miércoles Sanatorio Argentino. 4|4|Pte.|A

RICARDO W. ESTRELLA
Diabetes - Obesidad - Tiroides - Adolescencia Meno Andropausia. Geriatría, Esterilidad. Necochea 292 Tels.: 216006-218766. Turnos Mutuales de 10 a 12 y 17 a 21.
6|10|F|35765|Pte.|S.

ESPECIALISTAS EN SEÑORAS

Dr. ANGEL VICTOR GIL
GINECOLOGIA Y OBSTETRICIA
Avda. España 603 - Ciudad. Tel. 249270. Solicitar turno.
1|10|F|34173|Pte.

JOSE N. MALAH
GINECOLOGIA Y OBSTETRICIA
Necochea 292, Ciudad, Tel. 216006 218766. Pedir turnos. Mutuales.
6|10|F|35766|Pte.

Dr. HUGO BRANDI
GINECOLOGIA Y OBSTETRICIA
San Lorenzo 226 - Turnos: 243286 Mutuales.
30|7|F|93026|Pte

Dr. DAVID E. TORIANO
EMBARAZOS Y PARTOS
España 756. Ciudad. - Turnos: Tel. 243490 - Mutuales.
3|12|C|767|2|1

ESPECIALISTAS EN NIÑOS

MEDICINA INFANTIL
INSTITUTO PRIVADO
Atención permanente. - Alem 152 Teléfono 249075
CLINICA CIRUGIA Y PSICOLOGIA
4|12|F|56607|Pte.

ORTOPEDIA

ORTOPEDIA WALDMANN
Soportes y botas para pie plano, corsets para columna, fajas y aparatos para estómago, medias y vendas para várices.
Lavalle 162 - T. 250661 - Mendoza
Alsina 270. Teléfono 21835 - San Rafael F.Pte.

ODONTOLOGIA

VICTOR M. PICCIONE
Doctor en odontología, Cirugía de boca y huesos de la cara. Lunes, viernes 10 a 12; martes, jueves 15 a 18. Sanatorio Policlínico de Cuyo. Tel. 243000. Part. 255547. 29|7|F|Pte.

Dr. MARIO HORENSTEIN
ODONTOLOGIA INTEGRAL. Adultos. Niños. Prótesis fija. Paradentosis. Rayos X. Diariamente 9 a 12 y 17 a 21. Av. España 985. P. B. 12. Turnos 247300 30|11|F|55836|Pte. S

Dr. C. BOTELLO VARGAS
Ortopedia maxilar y ortodoncia. Diariamente de lunes a viernes de 16 a 20.30 horas. San Martín 677 1º Piso, Tel. 290595 - Mendoza. Rafael. 19|5|F|60960 Pte.

BIOQUIMICOS

Dr. FERNANDO RIVERO
BIOQUIMICO
Análisis Clínicos y Bacteriológicos Metabolismo basal. - Paso de los Andes 2030 - Godoy Cruz - Teléfono 249845.
19|12|C|224|7|1

PARTERAS

ESTHER C. de SANANES
Partera nacional. Diariamente de 16 a 20 hs. Solicitar turno. Pedro B. Palacios 1260 (Itugaingó) entre Catamarca y Lavalle. Teléf.: 257319 y 251391. 7|4|F|Pte.|D.

CELINA E. M. de ARNEDO
PARTERA NACIONAL
Catamarca 585, Ciudad T. 242389. Pedir turno. 2|9|F|99490|Pte.

DELIA MASCAREÑO de GOMEZ
OBSTETRICA NACIONAL
Pedir turno Pellegrini 945. Godoy Cruz. Teléfono 292214.
2|12|F|44733|31|12

IRMA YAKEL de LEGUIZAMON
PARTERA
Av. San Martín 1269 - 3er. Piso. Dpto. "A" - Tel. 257536 - Mendoza
F.Pte.|A

AVISOS CLASIFICADOS

Compra y Venta de Propiedades

AA - PROPIETARIOS o compradores: No arriesguen confíen su negocio inmobiliario a profesionales responsables. Tenemos mandatos para comprar s/o venta y/o permuta de casas, departamentos, locales, fincas, lotes, oficinas, fondos de comercio, etc. C. E. Barrera-Oro del Colegio de Martilleros y Corredores de Comercio. - Atención personal y del señor J. P. Landart. - Mitre Nº 1378, Ciudad. Teléfono 251537 y 257726.
26|11|F|54516|Pte.

AA - PROPIETARIO. Compramos casas, departamentos, lotes, campos, fincas. Guevara Civit Hnos y Cía. - Colón 796, Primer piso, dpto. 3. Tel. 240645.
1|12|F|55917|Pte.-S.

A. MINNI compra casa o finca, disponibles $ 5.000.000. Urgente saldo convenir. Tel. 261644.
9|12|F|61301|31|12

A SELLA. Teléf. 247447 - Martillero Tiburcio Benegas 776, ofrezca muebles, artículos hogar, máquinas usadas; difiero en el acto. 11|2|F|0972|Pte.

A METROS Jorge Calle sobre Martínez de Rosas, casa 3 habitaciones, terreno 12 x 30. Vende Escobar - Espejo 271. 4º piso 7.
28|12|C|94|28|12

A DEPARTAMENTO a estrenar, 3 dormitorios, living amplio, frontal. $ 6.000.000. Facilidades. Puebla - 244043.
28|12|C|71|28|12

A PROPIETARIO compro departamentos, casas, lotes. Reconocida responsabilidad - Inmobiliaria Carlos Washington Puebla - 244043.
28|12|C|071|28|12

A 350.000.000 m/n. vendo 18 hectáreas niveladas, pozo 5" ladrillos, otras 78 virgen 5.000.000 la hectárea. Permutas. Oportunidad Tel. 260359. 28|12|C|051|28|12

A LOTE 220 mts2, vendo Rodríguez Peña y Diamante, Godoy Cruz. Tel. 217158.
28|12|C|034|28|12

A. REGIA casa desocupada dueño vende 3 ambientes escritorio, 2 baños, cocina, comedor, patio, fondo, total $ 2.900.000, facilidades 18 meses, vería Urquiza 242, Ciudad. Teléfono 252019.
28|12|T|05272|28|12

A $ 700.000 ctdo., total 1.700.000 saldo convenir, casa vendo, 4 amb., cerca centro, todos servicios. Tratar Godoy Cruz 316. - San José. 28|12|C|168|28|12

A METROS Bº San Ignacio, 2 casitas a estrenar, 1 y 2 dormitorios, patio, $ 1.800.000 y 2.800.000 respectivamente. Recibo coche modelo nuevo. Facilidades. Mengoni. Colón 428. Tel. 246295.
28|12|F|62678|29|12

A - DUEÑO vende casa antisísmica en San José, desocupada, 4 dormitorios y demás dependencias, todos los servicios. Micro en la puerta. Godoy Cruz 790. San José. 28|12|C|116|29|12

A 2 GALPONES 1.900, 800 metros cubiertos, vendo, Salta 1743.
28|12|187|28|12

A METROS Avenida de Acceso, casa antisísmica 2 dormitorios con placares, baño, comedor, cocina, patio, gas 270 millones total, con facilidades. - Godoy Cruz 1933 - San José.
28|12|C|124|2812

A - FINCA compro, preferible con pozo. Soy interesado directo. Teléf. 218058. 28|12|C|126|28|12

A $ 1.600.000, T|$ 3.200.000, amplia y cómoda casa, 1 cuadra Perú, ciudad, desocupada, jardines, 1|comedor, 3 dormitorios c|placares, garaje, c|comedor c| artefactos, galería cerrada, despensa, pieza servicio, 2 patios, t|servicio. Provivienda, Perú 1214.
28|12|C|232|28|12

A LOTE 14,50 x 58 c|casa vieja, s|Rioja, céntrico, T|$ 15.000.000. (Recibe departamento).
28|12|C|232|28|12

A $ 3.500.000, T|$ 7.000.000, linda casa s|Paraná, ciudad, 1|comedor, amplia sala, 2 dormitorios, garaje, c|comedor, d|servicio, amplio patio c|churrasquera, terraza. Provivienda, Perú 1214.
28|12|C|232|28|12

A $ 3.000.000, T|$ 6.000.000, casa y departamento 6ta., muy b|estado, cubiertos 180, 1|comedor, garaje, c|comedor, c|artefactos, 2 dormitorios, placares, galería, d| servicio, patio, el departamento consta 2 habtiaciones, baño completo, galería cerrada, cocina. Provivienda, Perú 1214.
28|12|C|232|28|12

A PROPIETARIO vende casa calle Colón 423, Godoy Cruz, tiene 3 dormitorios, zaguán, galería cerrada, garaje, jardín, comedor cocina, dos baños, Hab. serv., patiecito. Superficie total 200 m. cubiertos 175. Precio total pesos 2.500.000. Otorgo financiación. Llaves: San Martín 76, Godoy Cruz. Teléfono 225684.
28|12|F|74368|28|12

A $ 800.000, T|$ 1.700.000 casa San José, 1|comedor, 2 dormitorios, galería cerrada, baño completo, c|comedor, patio, gas. Provivienda, Perú 1214.
28|12|C|232|28|12

A $ 2.400.000, T|$ 4.800.000, chalecito desocupado, 6ta., jardín, 1|comedor, 2 dormitorios c|placares, cocina c|artefactos, comedor diario, garaje, despensa, patio. Provivienda, Perú 1214.
28|12|C|232|28|12

A. MINNI vende casa ideal taller, calle Arenales Villa Nueva, desocupada, 350 metros, $ 700.000 saldo convenir, Bandera de los Andes 2829.
28|12|F|62506|28|12

A. MINNI compra casa urgente $ 1.500.000 saldo convenir. 261644.
28|12|F|62508|28|12

A. MINNI vende (10) chalecitos, Dorrego, Villa Nueva, Barrio Santa Ana, Godoy Cruz, desde $ 1.400.000 saldo convenir, recibo automotores, Bandera de los Andes 2829.
28|12|F|62507|28|12

A. MINNI vende, luminoso departamento, desocupado, interno Dorrego, $ 700.000, saldo convenir, Bandera de los Andes 2829.
28|12|F|62509|28|12

ANTISISMICA sexta sección, 3 dormitorios. Total 450.000.000 m/n. Recibo casa menor precio. José Federico Moreno 1575.
26|12|F|67561|28|12

ATENCION: 5ta. Sección. Dos plantas, cuatro dormitorios; destacados detalles. Facilidades. Permuta. - 242524.
28|12|C|106|28|12

ATENCION: Departamento centralísimo, tres dormitorios, calefacción central, dependencias de servicio. - 242524.
28|12|C|106|28|12

ATENCION: Estrenar: Bº Mauricio, 260 mts.2, tres dormitorios, finos detalles. Contado. Facilidades. - 242524.
28|12|C|106|28|12

ATENCION: Departamento céntrico, dos dormitorios, cochera, teléfono. Facilidades. - 242524.
28|12|C|106|28|12

ATENCION: Casa 2 plantas, 600 mts.; 3 dormitorios, dependencias, gran living, jardín, patio, sobre Aristides Villanueva, $ 16.000.000. Facilidades. Puebla - 244043. 28|12|C|71|28|12

ADJUDICACION vivienda transfiero lote Cooperativa 200 mts2. Facilidades. Teléf. 232177.
28|12|C|047|28|12

ANTISISMICA Godoy Cruz total 2.500.000, tres dormitorios, facilidades. Quiroga. 222508.
28|12|F|62324|28|12

ACOMAR ofrece casas Godoy Cruz, San José, Santa Ana, desde 2.900.000 con facilidades. Martínes de Rosas 1780.
28|12|C|128|28|12

ANTISISMICA Barrio Bancario, living, tres dormitorios, comedor, teléfono, garaje, 221252.
26|12|C|198|28|12

ACOMAR: Antisísmica 5ta. ción, living comedor grande, 3 dormitorios, garaje, amplio fondo. 5.500.000 con facilidades. Martínez de Rosas 1780.
28|12|C|128|28|12

AMERICANA gran categoría 2 plantas desocupada sobre Aristides Villanueva, dueño vende, 4 ambientes 2 baños dependencias de servicio, garaje, teléfono, patio, terraza, total $ 14.000.000 contado $ 4.000.000. Saldo 18 meses sin interés. Entrevistas al Teléfono 252019. 28|12|T|05273|28|12

ACOMAR: Casa 5ta. Sección, de categoría: 3 dormitorios, vestidor, dos baños, ante-baño, habitación servicio y baño; hermoso jardín. Facilidades. Martínez de Rosas 1780.
28|12|C|128|28|12

ACOMAR: Casa estrenar, B. Bombal, 2 dormitorios, living comedor. Facilidades. Martínez de Rosas 1780.
28|12|C|128|28|12

ACOMAR: Casa mixta B. Bombal muy barata, 4 dormitorios, garaje, patio y terraza. Facilidades. Martínez de Rosas 1780.
28|12|C|128|28|12

ANTISISMICA, 3 dormitorios, vendo, Godoy Cruz. Total $ 3.700.000 San Martín Sur 80, Godoy Cruz. 221087.
28|12|F|74378|28|12

ANTISISMICAS, modernas vendo, 1 y 2 plantas, centro Godoy Cruz y Av. San Martín Sur. Distintos precios y categoría. Permuto dpto. céntrico, confortable. San Martín Sur 80, Godoy Cruz. 221087.
28|12|F|74375|28|12

ANTISISMICA, 2 dormitorios, Ciudad. Anticipo 150.000.000 m/n. Federico Moreno 1575.
28|12|F|62396|29|12

ANTISISMICA a estrenar, 3 dormitorios en Godoy Cruz, 3.600.000 facilidades. Tel. 253484.
28|12|C|216|28|12

BERMEJO 8.700 metros viña, pleno centro, todos servicios, vendo facilidades. - 258583.
28|12|C|092|28|12

BARRIO Bancario, Godoy Cruz, 3 dormitorios, pisos mármol. Facilidades. Ancor Inmobiliaria, Rioja 1356. 259797.
28|12|C|186|28|12

CASA Godoy Cruz, 3 dormitorios. Anticipo: 120.000.000 m/n. Recibo automóvil. José Federico Moreno 1575.
26|12|F|67558|28|12

CASA esquina: Material, 260 m2. Villa Nueva; ideal para negocio. Vendo, total $ 1.950.000. - Facilidades. Rioja 1532. Ciudad.
28|12|F|62654|28|12

CASA Godoy Cruz, estrenar dos plantas, tres dormitorios, living, cocina-comedor, baño ante-baño, toilette, cochera. 6.500.000. Teléf. 290071. 28|12|C|66|28|12

CASA en Barrio San Ignacio y Suárez construcción antisísmica 2 años, desocupada contado y facilidades, Rioja 1927.
28|12|F|62332|29|12

CASITA modesta vendo en Godoy Cruz, total $ 700.000. San Martín 145. Las Heras. Teléfono 216980. 28|12|C|858|28|12

CASA antigua vendo centro Mendoza 9x34. 6.000.000. Facilidades. Tel. 262499.
28|12|C|008|28|12

CASA estrenar Dorrego, living comedor, 3 dormitorios, cocina, baño, garaje, lav., gran patio. - Montevideo 271. Tel. 248954. - Mendoza. 28|12|F|62354|28|12

CASA Godoy Cruz: living, 3 dormitorios, amplia cocina comedor, dependencias servicio, jardín, garaje. Total 430.000.000 con facilidades. Teléfono 240131.
28|12|T|05292|28|12

COMPRO terreno 5ta. Sección con $ 2.000.000 contado, saldo corto plazo. Inf.: Mengoni. Av. Colón 428. Tel. 246295.
28|12|F|62391|28|12

CASA quinta con pileta natación 6 x 12, para aprovechar ya, cerca ciudad, 5.000 metros, parral, frutales, pavimento, micro. Urgente. Parte contado, saldo acepto casa, auto, lote. Marzialli, San Martín 1640, G. Cruz. 245373. 28|12|C|118|28|12

CASA muy bonita mixta, cerca Hospital El Carmen, vendo. - 261973. 28|12|F|62660|28|12

COMPRO casa, lote, departamento Villa Nueva, San José, propietario. 261973.
28|12|F|62681|28|12

COMPRO casa 6ª Sección, entrego coche y efectivo, propietario. 261973. 28|12|F|62662|28|12

COMPRO dpto. chico en pleno centro. Salta 1242.
28|12|F|62675|29|12

CASA en San José frente a calle Pellegrini, construcción adobes, 3 habitaciones, cocina, baño, fondo, entrada para camión, ideal para depósito o taller, todos los servicios. Contado y facilidades. Casa Munello. Salta 1242. Ciudad. 28|12|F|62674|28|12

CASA material 5ª Sección, dos dormitorios, escritorio, amplia sala, vendo apurado. 252611.
28|12|C|140|28|12

CASA, departamento hasta pesos 1.200.000.000 compro urgente. - 252611. 28|12|C|140|28|12

COMPRO lote interno, 500 metros, Chacras, Puntilla, buen contado, 221252.
28|12|C|198|28|12

COMPRO casas y Dptos., Teléfono 248057, de tarde.
28|12|C|201|1|1

CASA 3 dormitorios y demás, con terraza, pileta natación. Godoy Cruz 1933 - San José.
28|12|C|124|28|12

COMPRO casa, en Godoy Cruz, hasta Benegas, antisísmica o material. 221087.
28|12|F|74377|28|12

CASA 2 plantas, a estrenar, calle San Martín Sur, 3 dormitorios, 2 baños y dependencias, pesos 3.000.000 y facilidades. Recibo vehículo. Nigito Propiedades Colón 829. Godoy Cruz.
28|12|F|74366|28|12

CASA centro de Maipú, con salón para negocio, $ 2.400.000 y facilidades. Nigito Propiedades. Colón 829. Godoy Cruz.
28|12|F|74365|28|12

CASA en Godoy Cruz $ 1.000.000 y facilidades. Nigito Propiedades. Colón 829. Godoy Cruz.
28|12|F|74364|28|12

CASA Barrio Bancario $ 2.500.000 y facilidades. Nigito Propiedades, Colón 829, Godoy Cruz.
28|12|F|74363|28|12

CASA 3 dormitorios, metros YPF Anticipo 70.000.000 m/n. Total 160.000.000 m/n. Federico Moreno 1575.
28|12|F|62403|29|12

CASA Villa Hipódromo, 3 dormitorios. Anticipo 120.000.000 m/n. Recibo automóvil. Federico Moreno 1575.
28|12|F|62394|29|12

COMPRO departamento, living, 1 dormitorio, Inmobiliaria Guiñazú, San Lorenzo 170.
28|12|C|228|28|12

CON $ 250.000 a primera oferta razonable vendo, permuto, lote 2 habitaciones de ladrillos (modestas), agua, luz, conectada, colectivos, trolley a 300 metros. Próximo feria Guaymallén. Juárez. Tel. 262650, Libertad 885, Villa Nueva.
28|12|F|10834|28|12|D

CON $ 700.000, casita nueva, modesta, agua, luz, colectivos, buena ubicación, a terminar habitable, escucho ofertas, Juárez Tel. 262650, Libertad 885, Villa Nueva.
28|12|F|10835|28|12|D

CON $ 250.000 Dpto. interno, habitable, cocina, baño, galería, todo cerrado, agua, luz, colectivos, R. de la Cruz, escucho ofertas, Juárez Tel. 262650, Libertad 885, Villa Nueva.
28|12|F|10836|28|12|D

CASA 3 dormitorios, Dorrego. Anticipo: 120.000.000 m/n. Total: 270.000.000 m/n. Federico Moreno 1575.
28|12|F|62405|29|12

(Más avisos en la Pág. siguiente)

EDICTOS JUDICIALES

EDICTO. — Ignacio Abelardo Ferreyra, orden Cuarto Juzgado Civil, Secretaria 4 de la Srta. Susana Durán, autos Nº 57.791 "Castillo Evangelista c/Roberto Augusto Rossell Schmidt p/Ej. Hip.", rematará dos de febrero de 1977, hora 11, en calle Olegario V. Andrade Nº 290 de esta Ciudad un inmueble ubicado en el mismo lugar, inscripto a nombre de Roberto Augusto Rossell Schmidt en el Registro de la Propiedad Raíz al Nº 15.630 fs. 877 Tomo 33 E, de Ciudad Sección Oeste, constante de una superficie de 180,65 mts.2, s/ títulos, Límites y medidas perimetrales: Norte, calle Olegario V. Andrade, 8,70, ms.; Sur, terreno señor Croci, 8,70 ms; Este, terreno Sr. Croci, 21,11 ms.; Oeste, María Elena Videla de San Martín, 20,45 ms. Pisa sobre dicho bien raíz, edificio moderno de construcción antisísmica de dos plantas a saber: Planta Baja: Pequeño jardín al frente con verja de hierro, living, comedor, patio, habitación y baño servicio escalera, toilet bajo la misma, pisos y escalones escalera graníticos, garaje, cocina. Planta Alta: Cuatro dormitorios con placard madera, hall, baño con instalaciones completas de gran calidad, pisos parquet y granito, balcón al frente; todo en muy buen estado y de gran confort. El inmueble a subastar se encuentra ocupado por el mismo demandado y su familia. Gravámenes: Según informe agregado a fs. 354/55, hipoteca a favor Caja Jubilaciones abogados, procuradores y escribanos de la Provincia $ 300.000, según escritura del 2 de Agosto 1963, ante Escribana Blanca Calas de Luján a fs. 258 de su Registro inscripta al Nº 18701 fs. 343, Tomo 23 A. Hipotecas de Ciudad. Otra hipoteca a favor de Sáez de Barcenilla Mariana, Vergara de Barcenilla Angélica Raquel, Escobar Juan Eliseo, Palacios Elena Aurora, Alcaráz Roberto Herminio y Martínez Calixto Miguel, suscribe 15 documentos hipotecarios presentados y endosados, s/escritura del 28 de junio de 1968, pasada ante Escribana Lía E. de la Rosa a fs. 507 de su protocolo, inscripta al Nº 15.416 fs. 52 Tomo 25 C. de Hipotecas de Ciudad, por $ 3.000.000; y, Embargo de autos por $ 250.000,00 anotado al Nº 42 fs. 42 Tomo 55 de Embargos de Ciudad. Dirección de Rentas padrón 15.858/1, avalúo fiscal $ 556.400, adeuda años 1967/70 inclusive $ 8.741,00 intereses a liquidar. Municipalidad de Capital manzana 879 parcela 49, adeuda del 4º trimestre 1968 a 1976, inclusive, por servicios y recargos $ 7.503,68, en apremio $ 735,00. Obras Sanitarias de la Nación Cta. 24.199 adeuda servicios hasta 31/12/1976 $ 8.881,15 mas recargos sujeto a reajustes; por vía judicial $ 499,15. Base de venta, 70% avalúo fiscal $ 389.480 de donde partirá primera oferta; adquirente abonará en efectivo acto remate 10%, seña 3% comisión, saldo aprobada subasta. Por presente edicto notifícase acreedores hipotecarios o poseedores documentos a efecto defender sus derechos. Títulos agregados a los autos no aceptándose reclamos posteriores a subasta. Informes, Secretaría Juzgado o martillero calle Pedro Molina 547 Ciudad, teléfono 243169. - Ignacio Abelardo Ferreyra, martillero.
20|12|C|699|30|12|A

EDICTO. — Caja de Seguro Mutual Ley 1828, cita cinco (5) días beneficiarios Ciro Segundo Ortiz Farías para reclamos derecho seguro mutual. - Carlos R. Nanciares, Gerente Interino.
24|12|C|443|29|12

EDICTO. — Caja de Seguro Mutual Ley 1828, cita cinco (5) días beneficiarios Francisco Eugenio León Rodríguez Hernández Priamo, para reclamos derechos seguro mutual, Carlos R. Nanclares, Gerente Interino, Caja de Seguro Mutual.
23|12|C|206|28|12

EDICTO. — Caja de Seguro Mutual Ley 1828, cita cinco (5) días beneficiarios Ceferino Costancio Medel Vargas, para reclamos derechos seguro mutual. - Carlos R. Nanclares - Gerente interino - Caja de Seguro Mutual.
23|12|F|66910|28|12

EDICTO. — Juez Décimo Sexto Juzgado Civil, notifica herederos e interesados de Braulio Quiroz y María Rosa Cabrera de Quiroz, comparendo treinta diciembre 1976, once treinta horas. Autos 41.894. - Pablo Alberto Rinaldi, Secretario.
20|12|C|006|28|12|A

EDICTO. — Juez Séptimo Civil, cita y emplaza herederos y acreed

LE OFRECEMOS UN PRESTAMO

CON UN PLAN DE AHORRO SIN SORTEOS

Para que Ud. pueda adquirir o renovar su AUTO - CAMION - PICK UP - 0 KM o USADO de cualquier marca LOCALES, OFICINAS, CAMPOS, MAQUINARIAS, sin anticipo, sin codeudor, con CUOTAS FIJAS, sin adicionales. Permítanos financiarle una vida mejor. A partir de ahora hable con nosotros. Lo esperamos.

Ejemplos Plan 7

INTERES	Cuota	Préstamo
0,50 %	$ 2.275.-	$ 250.000.-
(medio por ciento)	$ 2.730.-	$ 300.000.-
MENSUAL	$ 3.640.-	$ 400.000.-
SOBRE SALDOS DEUDORES	$ 4.550.-	$ 500.000.-
	$ 6.370.-	$ 700.000.-
	$ 8.190.-	$ 900.000.-
	$ 13.650.-	$ 1.500.000.-

PRIMERA EMPRESA DEL PAIS, EN TIEMPO RECORD. del 26/8/74 al 31/8/76, OTORGAMOS PRESTAMOS POR m$n 14.177.400.000.-

Catorce mil ciento setenta y siete millones cuatrocientos mil pesos m/c

Visítenos horario comercio

SAN MARTIN 1136, Pasaje San Martín Local 31 planta baja MENDOZA

Casa Central: MAIPU 231. Bs. Aires

ESTIMULO S.A.

de Ahorro y Préstamo para fines determinados.

GALLINAS HUEVOS

Venta Permanente

Carril Ozamis casi Cruz Videla - Cruz de Piedra Maipú

20|12|F|65946|28|12|A

Compramos Cedro

10.000 a 20.000 PIES

Precio y condiciones a:

MUEBLES ALONSO

Carril R. Peña 3000 - Gutiérrez (frente a Vildoza)

23|12|C|037|28|12

CHIVITOS

$ 175.- Kg.

CORDERITOS .. $ 160

CORDEROS .... $ 120

POLLOS ..... $ 225

POR MAYOR y MENOR

CALLE LA GATA s/n. San Roque - MAIPU

al terminar la autopista 70 metros a la izquierda y 300 metros a la derecha

28|12|C|146|31|12

Papa para Semilla

Variedad KENNEBECK Y SPUNTA PRIMERA MULTIPLICACION

"ALGUACIL Hnos."

ADMINISTRACION: E. GONZALEZ 521 Godoy Cruz - MENDOZA TELEFONO 222752

VENTAS: Mdo. Coop Prod. - Ptos 85-90 - Sarmiento y Pampas. Gllén. - Mza. - Teléf. 260466

28|12|F|64369|30|12|A

COMPRAMOS

Semiejes Renault 4L y R-6 Usados

SAN JUAN 227 — MENDOZA

23|12|F|66389|28|12|A

MAQUINISTA OFFSET de 1ra.

— NECESITO —

AYACUCHO 535 - MENDOZA

28|12|T|05286|28|12

PERITO MERCANTIL

— Conocimientos generales de trabajos administrativos.
— Práctico en conciliaciones de cuentas.
— Buen dactilógrafo.

Presentarse en:

José V. Zapata 363 - 1er. Piso - Mendoza.

23|12|F|62355|28|12

VENDO - PERMUTO

LOCAL

Con vivienda y depósito, en Sierra Grande - Río Negro. Acepto vehículo en parte de pago o permuto por propiedad en San Rafael. - Tratar: DAY 966 — SAN RAFAEL MENDOZA

28|12|F|62325|31|12

¿ORO?

Pagamos contado. - Brillantes Pólizas - Suba dos pisos ASCENSOR

San Martín 917, 2º Piso, Mza

27|12|C|902|31|12

PARA VENDER A PRECIOS DE FABRICA HAY QUE SER FABRICANTES...

Nosotros estamos establecidos desde hace mucho tiempo, con

FABRICA de MUEBLES

en Avda. España 2876 - Mendoza

y Vendemos en forma Directa al Público:

DORMITORIOS - COMEDORES - LIVINGS

A Precios Infinitamente Menores

LES ESPERAMOS

23|12|F|62648|31|12

FIAT 128 L

1973/74 VENDO

Tratar:

Lavalle 2255 - Guaymallén

28|12|C|096|28|12

CASA 11 HABITACIONES

Antisísmica impecable. Terreno 1.700 m2. Entrada p/varios autos y dependencias Ideal para residencial, depósitos, oficina gran empresa, etc. Con teléfono. VENDO URGENTE. Total: $ 10.000.000. Fac. Inf. Rivadavia 234 - Mendoza - Teléfono 243828. D. ROMERA

28|12|F|62688|28|12

VENDO

Amplificador AKAI

Cuadrafónico 160 vatios FM-AM. TELEFONO 960065

28|12|F|62317|28|12

VENDO

AMI 8 - 1976

— 4.000 Kms. —

Gutiérrez y Belgrano - Planta Baja - Dpto. 8.

28|12|C|097|28|12

VENDO CUPE

FIAT 125 - MODELO 1973

Mecánicamente excelente estado. Recibo coche menor precio. AVDA. ESPAÑA 2715

28|12|F|62330|29|12

EN SAN MARTIN

Vendo casa céntrica. Todas las comodidades, teléfono y dependencias de servicio, entrada para vehículos. Sin intermediarios. Tratar: en Mendoza al TELEFONO 240387

23|12|T|05287|28|12

ORO

JOYERIA BASSO

PAGO $ 150.000 Gr. Of.

Rescato Pólizas

SAN JUAN 1359

28|12|C|155|29|12

POLLOS

Venta vivos y eviscerados. - Por mayor y menor. Ozamis 275. Teléfono 972639. Maipú. Mendoza.

23|12|F|62356|30|12

ECHEVARRIETA y CIA.

Nueva Dirección:

Pasaje San Martín

Rotonda Central

24|12|F|67324|29|1|A

AVISOS CLASIFICADOS

(Viene de la Pág. anterior)

Compra y Venta de Propiedades

CHALECITO 6ª Sección, 3 dormitorios, garaje, hermoso jardín, vendo urgente. 252611.
28|12|C|140|28|12

CHACRAS de Coria vendo, casa 2 dormitorios, liv. comedor, 2400 mtrs., parquizados 226150.
28|12|C|233|28|12

DEPARTAMENTO estrenar, oportunidad, J. B. Justo, ciudad, patio, jardines, liv. comedor, 2 dormitorios, placares, cocina c|artefactos. Contado $ 1.000.000, saldo 80 meses. Provivienda. Perú 1214
27|12|C|668|29|12

DEPARTAMENTO gran categoría, muy fino, frente plaza España, calefacción y aire acondicionado, cochera doble, 4 amplios dormitorios alfombrados, amplia sala recepción, 3 baños completos, d|servicio, amplia c|comedor, sótano, T|$ 25.000.000, facilidades. Provivienda, Perú 1214.
28|12|C|232|28|12

DEPARTAMENTOS: Bº Bombal, pl. baja, 2 dormits., con cochera, m$n. 600.000.000. Rivadavia 600, pl. baja, 2 dormits. m$n. 390.000.000. Canizo Puebla. Teléfono 247949.
28|12|F|62542|28|12

DEPARTAMENTO s|Avda. San Martín, frontal, living comedor, 2 dormitorios, cocina, baño, lav. y dependencias servicio. Montevideo 271. Tel. 248954. Mendoza.
28|12|F|62352|28|12

DEPARTAMENTO céntrico vendo, 3 dormitorios, amplias dependencias. Total 500.000.000, facilidades. Otro 1 dormitorio, c|comedor, cocina, baño, patio. - 290.000.000, facilidades. Corrientes 148. Tel. 255993.
28|12|C|156|28|12

DUEÑO vende dpto. a mts. Casa Gobierno, 2 dorm., frontal. De 10 a 13 hs. Teléf. 246722.
28|12|C|160|28|12

DUEÑO vende hermosa antisísmica 97 m2. cubiertos de 1ª, pesos 3.950.000, facilidades; recibo coche o lote. Tratar en la misma. Salta 2818. Ciudad.
28|12|C|149|28|12

DEPARTAMENTOS antisísmicos, vendo sobre San Martín, Godoy Cruz y Ciudad. Todos servicios, 2, 3 y 4 dormitorios. San Martín Sur 80, Godoy Cruz. 221087.
28|12|F|74376|28|12

DEPARTAMENTO céntrico, frontal un chiche, 2 dormitorios y dependencias vendo o permuto, tratar 253484.
28|12|C|216|29|12

DEPARTAMENTO frontal, amplio, nuevo, a media cuadra hospital Español, l|comedor, piso mármol, c|comedor c|artefactos, 3 dormitorios c|placares, 2 baños, totalmente azulejados, terraza, T|$ 4.800.000. Provivienda, Perú 1214.
28|12|C|232|28|12

DESOCUPADA vendo casita material, todos servicios, micros 1 y 15, cincuenta metros, precio $ 1.700.000, mitad contado y facilidades. Tratar Perú 847, Las Heras, de 18 a 21.
28|12|C|244|29|12

EXCEPCIONAL, por traslado, una planta, 3 dormits., dep., gran jardín. Precio m$n. 750.000.000, cerca Rivadavia y San Martín, Godoy Cruz. - Canizo Puebla, Tel. 247949.
28|12|F|62643|28|12

EXCELENTE lote en ciudad 235 mts.2. Buenas facilidades. Teléfono 232177, de tarde.
28|12|C|047|28|12

EN 4ta. SECCION vendo casa esquina, salón, 3 habitaciones amplias, cocina comedor, entrada para vehículos, como nueva. - Total 2.800.000, parte contado. Recibo vehículo por saldo. Tratar San Martín 3298, Ciudad.
28|12|T|05298|30|12

FINCA Rodeo del Medio, Viña, parral, olivos, casa, derecho agua. Vendo o permuto por casa, José Federico Moreno 1575.
26|12|F|67535|28|12

FINQUITA 1½ Has. vendo Corralitos, viña agua 1.800.000. Facilidades. Tel. 262499.
28|12|C|008|28|12

FINCA 6 Has. Corralitos, pozo, casa, galponcito, vendo facilidades. 261973.
28|12|F|62653|28|12

FINQUITA, 5 hectáreas, viñas, frutales, Maipú vendo. Permutas, Salta 1743.
28|12|C|187|28|12

FINCA vendemos, en Barrieles, 10 Has., espalderos, muy buenos, d. agua, pozo, casa material, 1.900 qq. J. F. Moreno 840, T. 245934 y Sáenz Peña 224, Luján.
28|12|C|242|29|12

GALPON con vivienda, terreno, vendo, cualquier actividad. Interesado tratar 243206.
28|12|C|202|29|12

LOTES 5ta. Sección, sobre Huarpes, 10 x 30, 10.000 el m2, otro sobre Bulogne Sur Mer 9 x 48 a 9.000 el m2, contado y 1 año, Benegas, Tel. 290158.
28|21|F|67431|29|12

LOTES céntricos sobre 9 de Julio, Perú y Vicente Zapata, vendo. Necesito muchos más. Benturino, Colón 669 - 246927 - 227629. Lugones.
28|12|F|62414|28|12

LOTE único: 3 frentes, Moreno, Mitre, Bogado. Ideal para supermercado, locales, banco, departamentos, 352 m2. Benturino, Colón 669 246927. Lugones.
23|12|F|62316|23|12

LOTE: 230 m2 Jardín Trapiche, vendo $ 300.000 y facilidades. Rioja 1532.
28|12|F|62655|28|12

LOTE 5ta. Sección, 12.70 x 25 metros. Troglia vende urgente. - Teléfono 240131.
28|12|T|05293|28|12

LOTE vendo con una pieza y fosa ideal p|taller, San Martín 145. Tel. 216980. Las Heras.
28|12|F|62374|28|12

LOTE 200 metros Dorrego, vendo 250.000 y facilidades; recibo automóvil. 261973.
28|12|F|62665|29|12

LOTE 10 x 50, Carril Cervantes, Godoy Cruz, T|$ 1.200.000, Provivienda. Perú 1214.
28|12|C|232|28|12

MAIPU ofertas Benturino: 1) lote céntrico con|sin galpones, todos servicios. 2.830 m2. 2) Casa-quinta con teléfono, 10.500 m2. con 5 galpones; 3) Lote Barrio Chacabuco 300 m2. 40.000 financiados; 4) Lote carril Sarmiento 291 m2. 13 frente 460.000 financiados, Colón 669 - 246927. Lugones.
28|12|F|62417|28|12

OPORTUNIDAD: sobre Avenida Acceso líquido departamento, 2 dormitorios. Colón 293. Teléfono 246914.
27|12|C|716|30|12

OPORTUNIDAD casita chiche vendo Villa del Parque. Tratar: Sarratea 960. Villa Hipódromo. Teléfono 244983.
28|12|T|05283|28|12

PERMUTO departamento céntrico 2 dormitorios por casa en barrio San Martín 270. Mendoza. Teléfono 243672.
28|12|T|05275|29|12

PRECIO oportunidad, departamento, living comedor, 2 dormitorios, cocina, baño, Montevideo 271. Tel. 248954. Mendoza.
28|12|F|62353|28|12

PERMUTO antisísmica 2 dormit., nueva, por antisísmica 3 dormit., con fondo en ciudad. Casa Munello. Salta 1242.
28|12|F|62672|29|12

POTRERILLOS, vendo casa antisísmica, nueva, 2 dormitorios, living, etc. 226150.
28|12|C|233|28|12

PERMUTO antisísmica, Barrio Bancario, 2 dormitorios por similar, 3 dormitorios, diferencia contado. Federico Moreno 1575, Teléfono: 215961.
28|12|F|62407|29|12

SALON con galpón a estrenar 360 m2 cubiertos, zona 4ta. Oeste, contado y facilidades. Benegas, Tel. 290158.
28|12|F|67429|28|12

TERRENO 900 m2. con casa, frutales, en La Puntilla, vendo. Facilidades, Rioja 1532. Teléfono 253864.
28|12|F|62653|28|12

VENDO sobre carril Urquiza, a pasos Rodríguez Peña, 5.000 metros, zona industrial. - 253645.
28|12|C|865|28|12

VENDO lote El Salto, Potrerillos, 760 m2. agua $ 600.000 contado únicamente. Pje. San Martín, Local 42.
28|12|C|025|28|12

VENDO casa todo servicio. Güemes Nº 302. San José.
28|12|T|05280|28|12

VENDO departamento 2º Barrio Empleados de Comercio. Montes de Oca 1238. Godoy Cruz.
28|12|C|169|28|12

VENDO, permuto, dpto. céntrico, 2 dorm., dependencias, - Accana Gutiérrez 789. 1ro. 12.
28|12|C|150|28|12

VENDO Gilén hermosa esquina, 2 dormitorios, garaje, Aocana. Gutiérrez 789. 1ro. 12.
28|12|C|150|28|12

VENDO, permuto a terminar, Las Heras, antisísmica y terreno. - Aocana. Gutiérrez 789. 1ro. 12.
28|12|C|150|28|12

VENDO 2 lotes de 10 x 20 en barrio Trapiche. Recibo permuta automóvil. Rioja 1927.
28|12|F|62682|29|12

VENDE en ciudad y Gran Mza., Dptos., casas y mansiones, desde $ 850.000 a $ 30.000.000, con y sin teléfono. A elegir. Marat L'Asmar, Alem 39, Mza.
28|12|C|201|1|1

VENDO departamento 2 ambientes, desocupado en Luján. San Martín 861. Luján.
28|12|F|74367|29|12

VENDO departamento, desocupado, t|servicios, recibo camioneta. Tratar Las Tipas y Talcahuano. Godoy Cruz, Sr. López.
28|12|C|224|30|12

VENDO departamento dos plantas en construcción, recibo coche, saldo convenir. Perito Moreno 1027, Godoy Cruz.
28|12|C|170|28|12

5 TA. Sección, sobre Agustín Alvarez, casa valor terreno 12 x 40 contado y facilidades. Benegas, Tel. 290158.
28|12|F|67430|28|12

600 M2. vendo urgente, zona industrial, fuerza, todos los servicios, con casa corte antiguo, ideal taller, depósito, salón negocio. Recibo permuta, camión, auto o camioneta. San Martín Sur 80. Godoy Cruz. 221087.
28|12|F|74374|28|12

Compra y Venta de Negocios

ACREDITADO negocio céntrico, gastronómico, vendo razón salud. Interesado pedir entrevista - 243206.
28|12|C|202|29|12

BOUTIQUE Galería Tonsa, Saturno. Precio oferta recibe auto. Otra zona parque regalería, 450.000 financiada, Muchos otros negocios. Visítenos! Colón 69 - 246927. Lugones.
28|12|F|62415|28|12

DESPENSA Quinta Sección, vivienda alquiler. Anticipo: pesos 40.000.000 m|n. José Federico Moreno 1575.
26|12|F|67549|28|12

DESPENSA, rotisería, céntrica, mercaderías, instalaciones. Anticipo: 200.000.000 m|n. Recibo automóvil. Federico Moreno 1575.
28|12|F|62398|29|12

DESPENSA Villa Hipódromo, vivienda, mercaderías, anticipo: 17.000.000. Federico Moreno 1575.
28|12|F|62401|29|12

EMPRESA banquetes, hermoso local con playa estacionamiento, buen mobiliario, vendo mitad contado y facilidades. 252611.
28|12|C|149|28|12

HOTEL con propiedad en Luján, metros plaza departamental, 25 habitaciones amobladas, teléfono, amplio terreno, vendo por cesación de negocio. Juan B. Justo 429. Tel. 252611.
28|12|C|140|28|12

IMPORTANTE negocio venta repuestos electricidad automotor, accesorios, taller arreglo y colocación. Ancor Inmobiliaria - 259797.
28|21|C|186|28|12

MERCADO San José. Mercaderías, instalaciones. Anticipo: pesos 100.000.000 m|n. José Federico Moreno 1575.
26|12|F|67552|28|12

RESIDENCIAL de categoría, vendo, utilidad a comprobar, inmejorable ubicación, cerca Hospital Español, alojamiento 28 camas, pensión completa y viandas, llena todo el año, instalaciones y amoblamiento completo. Alquiler bajo, con teléfono. Recibo auto o casa. San Martín Sur 80. Godoy Cruz. 221087.
28|12|F|74379|28|12

TALLER metalúrgico, vendo completo: 1 Torno 850, 1 Limadora, 1 Agujereadora de banco, 1 Prensa, 1 Cizalla combinada y herramientas de mano. Recibo automóvil. Facilidades. Morón 388. Cdad.
26|12|F|67575|29|12

VENDO varios negocios y propiedades, con facilidades. Lamadrid Nº 333. Ciudad.
28|12|F|62318|28|12

VENDO fábrica de cucuruchos y cubanitos marca "Carioca", toda su producción vendida, a ganar más de $ 10.000 diarios. Salta 757. Dpto. 2.
28|12|C|141|28|12

VENDO negocio regalería y alquilo la vivienda, 6 habitaciones y teléfono 25.000 mensuales. Suipacha 811.
28|12|F|05303|28|12

Compra y Venta de Muebles

A. BENTURINO. Tel. 244335-248730 ofrezca muebles, antigüedades, artículos en general. Colón 669. 3|3 Pte.

A. AMITRANO - Martillero. Teléfono 247711, Aristides Villanueva 332, ofrezca muebles, antigüedades, maquinarias artículos generales. Pagamos mejor. Anticipamos dinero 9|6|F|2375|Pte.

Compra y Venta de Automotores y Cubiertas

ANDES AUTOMOTORES

ROBERTO WAINZTEIN

O'Brien esquina Alberdi

San José

Peugeot 404-72 Diesel	$	550.000
Fiat 128 IAVA 75	,,	390.000
Fiat 128-72	,,	250.000
Dodge GT-69	,,	350.000
Fiat 600 66-68	,,	140.000
Morris 67	,,	190.000
Rambler 64	,,	150.000
Vallant II 63	,,	120.000
Siam Di Tella 65	,,	120.000
Renault Gordini 65	,,	89.000
Estanciera 63-61, tres puertas	,,	99.000

Y FACILIDADES a 24 MESES o PERMUTO

Aceptamos documentos adicionales como parte contado. Planes especiales a empleados públicos y policiales.

28|12|F|62345|28|12

A RENAULT GORDINI 1964 $ 99.000 y facilidades o permuto. Sarmiento 947, casi esquina Godoy Cruz - Villa Nueva.
28|12|F|62334|28|12

A DE SOTO 1951, $ 70.000 y facilidades o permuto. Sarmiento 947, casi esquina Godoy Cruz - Villa Nueva.
28|12|F|62693|28|12

A RURAL Rambler 1962, $ 120.000 y facilidades o permuto. Sarmiento 947 casi esquina Godoy Cruz - Villa Nueva.
28|12|F|62698|28|12

A VALIANT IV 1966 pesos 199.000. Y facilidades o permuto. Sarmiento 947 casi esquina Godoy Cruz, Villa Nueva.
28|12|F|62700|28|12

A RENAULT 4 L 1965-66 $ 125.000. Y facilidades, vendo o permuto. Sarmiento 947, casi esquina Godoy Cruz, Villa Nueva.
28|12|F|62337|28|12

A TORINO 1971 4 Ptas. $ 325.000. Y facilidades o permuto. Sarmiento 947, casi esquina Godoy Cruz, Villa Nueva.
28|12|F|62336|28|12

A FORD 1939 $ 49.000. Y facilidades o permuto. Sarmiento 947 casi esquina Godoy Cruz. V. Nueva.
28|12|F|62335|28|12

A - CHEVROLET Bel Air 58 vendo o permuto. Catamarca 522. Ciudad. Mza.
27|12|C|870|28|12

A. FALCON de Lujo 1974. Vendo o permuto. Vicente Zapata 236. Ciudad.
23|12|F|62693|29|12

A. PEUGEOT 404 Diesel, impecable. Vendo o permuto. Vicente Zapata 236. Cdad.
28|12|F|62901|29|12

A PEUGEOT 404 - 65, impecable estado, vendo. Godoy Cruz 790. San José.
28|12|C|116|29|12

A. FIAT 600 - 74, 22.000 Km. reales, flamante, vendo. Godoy Cruz 790. San José.
28|12|C|116|29|12

A. VALIANT cuarto 66, muy bueno, vendo recibiría permuta. Godoy Cruz 790. San José.
28|12|C|116|29|12

A PRIMERA oferta razonable vendo 4 L - 65. Roque Sáenz Peña 303, Ciudad.
28|12|F|62338|2812

A OFERTA razonable vendo furgoneta Citroen 63, impecable. Godoy Cruz 316. San José.
28|12|C|168|28|12

A FIAT 600 1969 vendo, permuto. Rondeau 264, Mza.
23|12|C|72|28|12

A PARTICULAR vendo 4-S modelo 1971, contado $ 250.000 y facilidades. Entre Ríos 128 - Kiosco.
26|12|C|744|28|12

A - SIAM Di Tella 1961 vendo-permuto. Rondeau 264 - Mendoza.
28|12|C|72|28|12

A - CITROEN 1970 vendo, permuto - Facilidades. Rondeau Nº 264 - Mendoza.
28|12|C|72|28|12

A - FIAT 1.100, 1962, vendo-permuto, Rondeau 264 - Mza.
23|12|C|72|28|12

A - OPEL 60 4 puertas, pesos 19.800.000 total. Permutas. Pellegrini 2331 ex Moreno, frente monoblock. Ciudad.
28|12|C|994|29|12

A - EXCELENTE Valiant IV modelo 1966, vendo, permuto mayor o menor precio. 6 de Setiembre 598. Las Heras.
28|12|T|5269|28|12

A CAMIONETA Chevrolet, modelo 1969. Facilidades, permuto. San Miguel 1885, Las Heras.
28|12|C|244|28|12

A PRIMERA oferta razonable, líquido Rastrojero 1966, con detalles. Francia 2480, Las Heras.
28|12|C|244|28|12

A - CAMION Bedford 62, con volquete, vendo o permuto. Godoy Cruz y Avellaneda Villa Nueva.
28|12|F|62501|28|12

A - RASTROJERO 70, vendo o permuto. Godoy Cruz y Avellaneda, Villa Nueva.
28|12|F|62502|28|12

A BAJO precio, vendo, permuto, camioneta Ford F-100, 68, facilidades. 9 de Julio 2209.
28|12|C|212|28|12

APROVECHEN: Cien unidades: Automóviles, Pick-Ups, jeeps, rurales, ómnibus, casillas rodantes, camiones Diesel - naferos, volcadores-ruteros, Tractores, implementos viales - agrícolas. Todas las marcas, modelos, necesidades, posibilidades. Facilidades. Permutas. Visite gigantesca exposición. Miguel Angel Riccieri, San Luis 540.
23|12|C|231|30|12

AUTOMOVILES: Opel 1975; Fiat IAVA 1975; Peugeot 504 - 1972; Peugeot 404 - 1972; Dodge 1500 - 1972; Fiat 1600 - 1971; R-6 1970. Vicente Zapata 236, Ciudad.
28|12|F|62393|29|12

AMI 8, 71, vendo. Arenales y Bandera de los Andes. Villa Nueva. Tels. 260808 - 261155.
28|12|F|xxx|29|12

APACHE 60 cúpula, servos, rádio, caja Z.F., particular vende. Hoy y mañana, 15 a 21 hs. Tel. 262987.
28|12|C|108|28|12

AUTO Unión D.K.W. 1965, nuevo, vendo-permuto. Rondeau Nº 264 - Mendoza.
28|12|C|72|28|12

APROVECHE, Falcon 1966 como cero, permutaría mayor menor precio. 6 de Setiembre 598. Las Heras.
28|12|T|5268|28|12

AUTOMOVILES: Chevrolet, modelo 1967; Fiat 600, modelos 1965, 1962; Fiat 1100, modelo 1962; Fiat 1500, modelo 1967; Renault, modelo 1963; Citroneta, modelo 1966; Estanciera, modelo 1960; Jeep, modelo 1958; Peugeot 403, modelo 1962. Facilidades, permuto. - San Miguel 1885, Las Heras.
28|12|C|244|28|12

AUTOMOVIL Fiat 128, 0 km., vendo, permuto, facilidades. 9 de Julio 2209.
28|12|C|212|28|12

AUTOMOVIL Ford Falcon Sprint 73, vendo, permuto, facilidades. 9 de Julio 2209.
28|12|C|212|28|12

AUTOMOVIL Renault Gordini 71, nuevo, vendo, permuto, facilidades. 9 de Julio 2209.
28|12|C|212|28|12

AUTOMOVILES: Renault 6, 73; Renault 4-L, 66; vendo, permuto, facilidades. 9 de Julio 2209.
28|12|C|212|28|12

AUTOMOVIL Renault R-12, 0 km. vendo, permuto, facilidades. 9 de Julio 2209.
28|2|C|212|28|12

BUENA Renoleta modelo 65, vendo. Roque Sáenz Peña 308, Cdad.
28|12|F|62341|28|12

BAQUEANO 60 doble tracción. Total $ 230.000, permuto. Olegario V. Andrade 198, Las Heras. (altura San Martín 3200.
28|12|C|110|29|12

CAMIONETAS Dodge 1970, 1971, diesel, motores cero kilómetro, garantidos. $ 480.000 y facilidades, permutas. Perú 2950. Ciudad.
27|12|C|899|31|12

CAMIONETA Ford 1967 roja, único dueño 60.000 kilómetros reales, un sueño, $ 380.000 y facilidades. Permutas, - Perú 2950. Ciudad.
27|12|C|899|31|12

CAMIONETA Chevrolet 1970, 1972, motores cero kilómetro, un chiche, $ 320.000 y facilidades. Permutas. Perú 2950. Ciudad.
27|12|C|899|31|12

CAMIONETA Fiat 1974 azul, preciosa, $ 400.000 y facilidades Permutas. Perú 2950. Ciudad.
27|12|C|899|31|12

CAMIONETA Chevrolet 1975, motor Indenor, seis cilindros, impecable, $ 880.000 y facilidades Permutas. Perú 2950. Ciudad.
27|12|C|899|31|12

CUPE Torino 1972 naranja, preciosa, llantas de magnesio, pesos 550.000 y facilidades. Permutas. Perú 2950. Ciudad.
27|12|C|899|31|12

CAMIONETA Peugeot T 4 B 1972 blanca, preciosa, $ 260.000 y facilidades. Permutas. Perú 2950. Ciudad.
27|12|C|899|31|12

CUPE Chevy 1972, 1971, impecable, pocos kilómetros, roja, pesos 460.000 y facilidades. Permutas. Perú 2950. Ciudad.
27|12|C|899|31|12

CITROEN 72, impecable, vendo, oferta de contado. Adolfo Calle 95. Dorrego. Gllén.
28|12|C|138|28|12

COMPRO auto en desuso para desarme, chatarra, cobre, bronce. Cayetano Silva 735, Godoy Cruz Tel. 225737 y 232681.
28|12|C|139|3|1

CARROCERIAS, 2 con volquete y 2 ruteras, listas para colocar, vendo. Independencia y Acceso Norte. Tel. 230237.
28|12|C|144|28|12

CAMION M. Benz 312, acoplado Helvética, 12-14 toneladas, vendo. Guillermo Molina 687. Dorrego. Guaymallén.
28|12|C|166|167|29|12

CITROEN modelo 1967, buen estado. Facilidades. Tito Laciar 936. Villa Nueva.
28|12|F|62378|28|12

CAMIONETA Ford F-100, modelo 1965, doble cabina, reparada, facilidades. Tito Laciar 936, Villa Nueva.
28|12|F|62377|28|12

COMPRO automóvil, Rural, Cupé, Fiat 1500, Peugeot 404, Cupé Torino, hasta 1969, llamar Tel. 215046.
28|12|T|05304|29|12

CAMION Ford 39 impecable vendo 150.000 y facilidades. Federico Moreno 2432, ciudad.
28|12|T|0590|28|12

CAMION, vendo, Ford Diesel 1971, volquete San Martín 145, Tel. 216980, Las Heras.
28|12|F|62375|28|12

CAMION Ford 1966 motor Perkins 137 HP. Vendo. San Martín 937. Luján.
28|12|F|62658|28|12

COMPRO auto chico, entrego Siambretta de Lujo, resto convenir, Tel. 258222.
28|12|C|95|28|12

COMPRO automóvil chico mediano 66-72 pago total efectivo. - Eusebio Blanco 536, Ciudad.
28|12|C|112|29|12

CAMION Ford 700 freno aire 70, Chevrolet 1968, motor 1114, Pedro B. Palacios 1160 - Ciudad.
28|12|C|182|2812

CAMIONES Mercedes Benz 1618, y Dodge 600 - 1976, Pedro B. Palacios 1160 - Ciudad.
28|12|C|182|28|12

COMPRO Siam Di Tella, pago contado, Lavalle 333, Ciudad. - Tel. 258491.
28|12|C|199|28|12

CAMIONCITO Ford-39, impecable único por su estado. Vendo. - Ayacucho y Costanera 2420, Ciudad.
28|12|C|207|28|12

CITROEN 2CV 1969, Bueno. Colón 147, Mendoza.
28|12|C|209|28|12

CAMION Chevrolet C-50|70, vendo. Arenales 262 y Bandera de los Andes, Villa Nueva. Tel. 260808, 261155.
28|12|F|67486|29|12

CAMIONETA Chevrolet - 66, vendo. Arenales 262, y Bandera de los Andes, Villa Nueva. Teléfonos 260808 - 261155.
28|12|F|67490|29|12

CAMIONETA Dodge gasolera 75, vendo. Arenales 262 y Bandera de los Andes. Villa Nueva. - Tel. 260808 - 261155.
28|12|F|67457|29|12

COMPRO Fiat 600, 1969, 1973, mendocinos, pago contado. Teléfono 254473.
28|12|C|244|28|12

CITROEN 3 CV 72, vendo. Arenales 262 y Bandera de los Andes. Villa Nueva. Tel. 260808-261155.
28|12|F|62427|29|12

CITROEN 2 CV 71, vendo. Arenales 262 y Bandera de los Andes. Villa Nueva. Tel. 260808-261155.
28|12|F|62429|29|12

CITROEN 2 CV 69, vendo. Arenales 262 y Bandera de los Andes. Villa Nueva. Tel. 260808-261155.
28|12|F|62435|29|12

COMPRO vehículos 60 en adelante. Recibo en consignación Zeballos. Chacabuco 50 - Mza.
28|12|C|175|24|12

CAMION Mercedes Benz 3.500-52, Arenales 262 y Bandera de los Andes - Villa Nueva - Teléfono 260808 - 261155.
28|12|F|67482|29|12

CAMION Ford 600 gasolero volquete-65, vendo - Arenales 262 y Bandera de los Andes - Villa Nueva - Teléfono 260808 - 261155.
28|12|F|67484|29|12

CHEVROLET 73/74, Super Sport, 46.000 km, cubiertas radiales, único en Mza, líquido 950.000 Jacinto Suárez 86, Las Heras.
26|12|C|860|28|12

CHEVY 230 1970 rojo, precioso, $ 280.000 y facilidades. Permutas. Peru 2950. Ciudad
27|12|C|899|31|12

CHEVROLET 51, vendo. Juan B. Justo 610, Mendoza.
28|12|C|227|28|12

DODGE 1.500 15, 73, 72, familiar 1972 y camiones, 125 - 74. Pedro B. Palacios 1160, Ciudad.
28|12|C|182|28|12

DODGE 1500 1-8-75, vendo. Arenales 262 y Bandera de los Andes, Villa Nueva. Tels. 260808 - 261155.
28|12|F|67442|29|12

ESTANCIERA 66, vendo. Arenales 262 y Bandera de los Andes. Villa Nueva. Tel. 260808-261155.
28|12|F|62439|29|12

FIAT 1500 buen estado, vendo c|18.000.000 y fac. San Luis 285.
28|12|C|064|28|12

FIAT 1600, 1970, flamante, vendo, permuto. Facilidades. Don Bosco 40.
28|12|C|30|30|12

FURGONETA 4-S 1972 amarilla, 30.000 kilómetros reales, impecable, $ 220.000 y facilidades. Permutas. Perú 2950, Ciudad.
27|12|C|899|31|12

FALCON 1967 verde, impecable, $ 260.000 y facilidades. Permutas. Perú 2950. Ciudad.
27|12|C|899|31|12

FALCON Futura 1971, 1972, precioso, único dueño, impecable, $ 460.000 y facilidades. Permutas. Perú 2950. Ciudad.
27|12|C|899|31|12

FIAT 600 R - 1975, impecable, 1ª mano, 12.500 Kms. San Martín 556 A 17. Ciudad.
28|12|C|122|29|12

FRONTALITO Unión 69, pancrámico, vendo o permuto con trabajo o sin él. Ganancias diarias, $ 2.500. Barrio EPA, manzana Q, casa 11. Carrodilla. Horario: 13 a 18 y 21 en adelante.
28|12|F|74370|28|12

FIAT 1500 rural 69, Peugeot 403 vendo c|fac. Perú 1230.
28|12|C|131|28|12

FIAT 600 1970 particular vendo, permuto Dodge 1500, Renault 12. Diferencia contado. Ayacucho 112. Tel. 251592.
28|12|C|91|28|12

FALCON modelo 70, hasta 1973, compro pago contado, teléfono 244788.
28|12|C|182|28|12

FIAT 128-71, excelente estado, garantido vendo. - Lavalle 333, Ciudad.
2812|C|199|28|12

FIAT 600 modelo 1965, muy bueno. Colón 147, Mendoza.
28|12|C|209|28|12

FIAT 125, El Potenciado 76, vendo. Arenales y Bandera de los Andes, Villa Nueva, Teléfs. 260808-261155.
28|12|F|67448|21|12

FIAT 600|75, vendo. Arenales 262 y Bandera de los Andes. Villa Nueva, Tels. 260808 - 261155.
28|12|F|67474|29|12

FIAT 125 Multicarga - 73, vendo. Arenales 262 y Bandera de los Andes, Villa Nueva. Tel. 260808 - 261155.
28|12|F|67488|29|12

FIAT Multicarga 1500|69, vendo. Arenales 262 y Bandera de los Andes, Villa Nueva, Tel. 260808 - 261155.
23|12|F|67494|29|12

FIAT 600|70-69-68, vendo. Arenales 262 y Bandera de los Andes. Villa Nueva. Teléfonos 260808 - 261155.
28|12|F|67464|29|12

FIAT 600, modelo 1969, casi nuevo, vendo, permuto, financio. Olascoaga 2054.
28|12|C|225|28|12

FIAT 1500, modelo 1969, motor y cubiertas 0 km., vendo, permuto, financio. Olascoaga 2054.
28|12|C|225|28|12

FIAT 600, 1963, 1969, vendo, permuto. 25 de Mayo 18, Las Heras.
28|12|C|244|28|12

FIAT 1500, 1969, mendocino, único dueño, permuto 600. Tel. 254473.
28|12|C|244|28|12

FIAT 600 76, vendo. Arenales 262 y Bandera de los Andes. Villa Nueva. Tel. 260808-261155.
28|12|F|62431|

HOMBRE

SE NECESITA...

Se pasa al diario como UNICO AVISO Por si hubiera alguien que quiera ofrecerse. Servir es el deber del hombre y cada uno debe hacerlo a su manera, debe conocerse y valorarse para poder servir, cumpliendo con uno mismo el compromiso diario en la comunidad. Usted debe presentarse porque es un llamado de urgencia que dice: "Se necesita... una persona de sexo masculino que tenga voluntad de trabajar... Tenemos confianza en usted y si empieza verá que será muy útil a la sociedad y a sus semejantes. Este pedido es de una empresa de gran envergadura y esto interesa.

Entrevistarse con el señor Osvaldo Dante Savina (Relaciones Públicas)
LAVALLE 168/70 — MENDOZA
(horario de comercio)

28|12|F|62384|30|12

CORRALON AVENIDA

HIERRO 4,2 al 20

TANQUES de agua 1.000 lts. $ **9.969**
CEMENTO, la bolsa ..... $ **500**
BALDOSAS, todos los colores, el mts. .. $ **520**
AZULEJOS, lisos y decorados el m2. desde $ **1.100**
CAÑOS ventilación 0100 x 4 metros c/u: . $ **1.141**

CREDITOS

SAN MARTIN 145, Tel. 216980
Las Heras y Gobernador González 541
CIUDAD

28|12| F|62370|31|12

LADRILLONES

$ 8,50 c/u.
RIPIO Y ARENA
6 m2. $ 4.500
Pedidos: TELEFONO 262109

27|12|C|859|31|12

VERANEE EN SAN CARLOS

Alquilo cómodo departamento independiente, seis camas. Enero y febrero. Informes: TELEF. 220384 De 8 a 12

28|12|C|159|28|12

RAFAELITA

COMPRO
Diagonal Norte 740 - 3. B
46-6990 - 0062 - Capital Federal

28|12|F|62418|30|12

JEEP IKA

MOD. 1961 - VENDO
DOBLE TRACCION
CARROZADO
Paso de los Andes 425 - Mza.

28|12|F|62393|28|12

HELADERA

comercial, 3 puertas, General Electric, semi nueva, vendo o permuto. - Colón 710. Godoy Cruz. Mendoza.

23|12|F|62412|28|12

Aviso Unicamente a Revendedores

Liquido a mucho menor precio que de fábrica. Grandes saldos de juguetes de la temporada pasada.
CASA RIC
CORRIENTES 28 - Mendoza.

23|12|F|66993|31|12|A

ORO

PAGO m$n. 150.000 Gr.Of.
SAN MARTIN 960

26|11|F|54446|18|1

El grado de MAXIMO CONFORT con

AIRE ACONDICIONADO

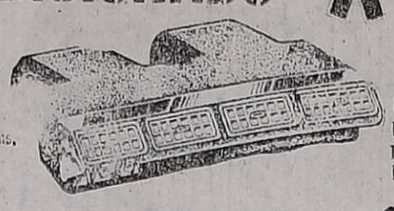

PARA AUTOMOTORES

Funcionamiento perfecto y silencioso
Equipo transferible a otro coche
Garantía absoluta por 12 meses o 20.000 Kms.
SERVICIO MECANICO ESPECIALIZADO

VENDE - DISTRIBUYE - FINANCIA

EJES CUYO

de GUIDO BADALONI S. A.

MAS DE 30 AÑOS DE EXPERIENCIA EN E.E. U.U. EN ACONDICIONADORES DE AIRE PARA
- AUTOMOVIL
- PICK-UP y
- CAMION

San Juan 227 - Tel. 290137 - Mza.

AUXILIAR ADMINISTRATIVO

Buena presencia, dactilógrafo, preferentemente Perito Mercantil. Edad: entre 18 y 25 años. - Presentarse de 10 a 12 horas en: SAN MARTIN 1499 - MENDOZA.

28|12|F|62342|29|12

EDIFICIO TORRE VIII - Av. Colón 352

Soberbios departamentos en venta, 1 y 2 dormitorios, 3 últimos locales comerciales. Avanzada construcción Excepcional forma de pago. 50 mensualidades. Informes y ventas: MENGONI — COLON 428 — TELEFONO 246295

23|12|F|62680|28|12

JOVEN ESTUDIO SECUNDARIO

Buena presencia, desempeñarse guía turismo y trabajos de oficina. Citar datos y teléfono a:
POSTE RESTANTE J. P. (Nº 31). DIARIO "LOS ANDES"

28|12|F|62365|29|12

GILERA MACHO

VENDO
7.000 Km. - ALEM 530
TEL. 42005 - RIVADAVIA

28|12|F|62367|30|12|A

TORINO

Modelo 74, 7 bancadas, rojo cerámico. Primera mano. Dueño vendo o permuto. Prefiero Peugeot 504 1974 en adelante. Bonino 2450, Bº Suárez, G. C. A 80 m. Montes de Oca.

28|12|C|993|28|12

VENDO

camioneta Chevrolet mod. 74, 28.000 kms., semi nueva, con cúpula. - Colón 710. Godoy Cruz.Mendoza.

28|12|F|62409|29|12

FRUTA VENDEMOS

Al bulto la producción. 50.000 kilos duraznos, ciruelas, peras.
FINCA COLOMER
Calle Cobo — Agrelo

28|12|F|62421|29|12

DEPARTAMENTO CASA o

Desea alquilar matrimonio solo en R. de la Cruz o Barrio Santa Ana. Optimas garantías. - Tratar: Sr. López - Cañomat S.A. - Ruta 7. Km. 12 .Tel. 142. R. de la Cruz. Mendoza.

28|12|C|048|28|12

ALQUILO LOCAL

céntrico, teléfono, privados, 2 toilettes, patio, 70 m2., empresas seguros, financieras, laboratorios, etc. Tel. 245846.

28|12|C|194|28|12

VENDO R-12

MODELO 73
MUY BUENO
San Martín 2020 - G. Cruz

28|12|T|05299|28|12

---

patricio palmero
SOCIEDAD ANONIMA

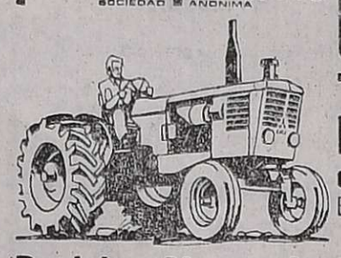

Tractores **DEUTZ** con Motor 2114 ENFRIADO POR AIRE

Decisivo Ahorro de Combustible

José V. Zapata 313 - Tel. PBX 244468 - Mendoza.
L. N. Alem 463 - Tel. 22079 - San Martín.
San Martín 1585 - Tel. 445 - Tunuyán.

MENDOZA - SAN JUAN - LA RIOJA - SAN LUIS

COMPRO MUEBLES

COMPRO O ANTICIPO DINERO POR SUS MUEBLES Y VARIOS
REMATAMOS ESTE DOMINGO
TIBURCIO BENEGAS 776
TELEFONO 247447
REMATES SELLA

27|12|F|62169|30|12

PASTO VENDO

2do. CORTE
Informes: Enrique Videla
MARTIN ZAPATA 464
TELEFONO 215314

23|12|T|05302|29|12

VENDO CAMION

DODGE 64 - PERKINS 70
Volquete, alta y baja.
SAN LORENZO Y LAS HERAS
TELEFONO 8333 - TUPUNGATO

24|12|F|67070|28|12|A

ORO

COMPRAMOS MEJOR PRECIO
A PARTICULARES Y COMERCIANTES
GALERIA TONSA - LOCAL A-14

11|5|F|25526|Pte

VITRINA

para mercería, semi nueva y una góndola de madera vendo urgente. - Colón 710. Godoy Cruz. Mendoza.

28|12|F|62413|28|12

AVISOS CLASIFICADOS

(Viene de la Pág. anterior)

Compra y Venta de Automotores y Cubiertas

MOTONETA Siambreta $ 60.000 total. Godoy Cruz y Avellaneda. Villa Nueva. 28|12|F|62503|28|12

OPORTUNIDAD N.S.U. 62 m/desarmado, $ 28.000, Ford "A" 29, camión $ 60.000. Barrio Fuchs G - 83. 28|12|C|113|28|12

OJO: $ 240.000 total, Rastrojero Diesel, modelo 1956. José María Godoy 131, Las Heras. 28|12|C|244|28|12

PEUGEOT 504, mod. 70, particular vende, $ 750.000, acepto menor precio. Tel. 253024. 26|12|F|62005|28|12

PEUGEOT 404, 1969, bordó, impecable $ 248.000 y facilidades. Permutas. Perú 2950. Ciudad. 27|12|C|899|31|12

PEUGEOT 504, 1970 blanco, pocos kilómetros, un chiche, $ 280.000 y facilidades. Permutas. Perú 2950. Ciudad. 27|12|C|899|31|12

PERMUTO heladera m. Carma, 44 p., por vehículo. Lucio Mansilla 2234. L. Heras. Bº Independencia. 28|12|C|134|28|12

PEUGEOT 504-1974, mendocino, pocos kilómetros, vende particular. Suipacha 361. Mendoza. 28|12|C|147|28|12

PERMUTO Fiat 1600 por GTX o RT a convenir. San Martín 1203. Luján. 28|12|F|6265|9|28|12

PEUGEOT 504 1972, flamante, vendo, permuto, oportunidad. Eusebio Blanco 536, Ciudad. 28|12|C|112|28|12

PEUGEOT 504 XE 75, vendo. Arenales 262 y Bandera de los Andes, Villa Nueva. Teléfs. 260808 - 261155. 28|12|F|67444|29|12

PEUGEOT 504 XSE 75, vendo. Arenales 262 y Bandera de los Andes, Villa Nueva. Teléfs. 260808 - 261155. 28|12|F|67446|29|12

PARA entendidos, único Cadillac japonés, super lujo, 10 marchas, automático, cartereo, sin parantes. Permuto. Viamonte 948. Tel. 259012. 27|12|C|905|28|12

PARTICULAR vende Renault 4S 71, perfecto estado. $ 400.000. Teléfono 248841, 17 a 20 hs. 28|12|C|043|29|12

PEUGEOT 403/62, vendo. Arenales 262 y Bandera de los Andes, Villa Nueva, Tel. 260808 - 261155. 28|12|F|67460|29|12

PEUGEOT 404, Mod. 68, impecable particular, vendo. Alberdi 479, Ciudad. 28|12|C|222|28|12

PEUGEOT 72, muy bueno, recibo modelo 68. Facilidades. Salta 1444, C. 28|12|C|230|29|12

PEUGEOT 404, 1969 y Fiat 1600, 1970, vendo, permuto. 25 de Mayo 18, Las Heras. 28|12|C|244|28|12

PEUGEOT T4B con cúpula, 69, vendo. Arenales 262 y Bandera de los Andes, Villa Nueva. Tel. 260808-261155. 28|12|F|67496|29|12

PEUGEOT 504 73, vendo. Arenales 262 y Bandera de los Andes, Villa Nueva. Tel. 260808-261155. 28|12|F|67468|29|12

PEUGEOT 504-74, de lujo, una joya. Recibo permutas. Bandera de los Andes 2829. 28|12|F|62505|28|12

PEUGEOT 504 - 1973, única mano, dueña vende, facilidades. Lamadrid 333 - Cdad. 28|12|C|176|30|12

RASTROJERO vendo permuto. Belgrano 1869, Godoy Cruz. 28|12|C|210|29|12

RAMBLER 660 1967 gris, precioso, $ 138.000 y facilidades. - Perú 2950. Ciudad. 27|12|C|899|31|12

RURAL Rambler 1968 blanca, impecable. $ 240.000 y facilidades Permutas. Perú 2950. Ciudad. 27|12|C|899|31|12

RAMBLER 65, contado, $ 100.000 Saldo $ 16.000 mensuales, Jujuy 123. 28|12|C|148|28|12

RAMBLER modelo 1964 (boca de pescado), totalmente nuevo. Facilidades. Tito Laciar 936. Villa Nueva 28|12|F|62380|28|12

RENAULT 4-L 1966 impecable, vendo. Benavente 3524. Villa Nueva. 28|12|F|62664|23|12

RAMBLER 1964 Boca Pescado buen estado, regalo total 210.000. Vicente López y Planes 2119, Pedro Molina, Gllén. 23|12|T|05289|28|12

REGALO R-6 70, Avellaneda 265, ciudad. 28|12|C|153|29|29|12

RENOLETA modelo 65 en buen estado, vendo. Roque Sáenz Peña 308, Ciudad. 28|12|F|62339|28|12

RASTROJERO gasolero 54. Total $ 270.000, permuto. Olegario V. Andrade 198, Las Heras (altura San Martín 3200). 28|12|C|110|29|12

RENAULT 850 modelo 1968, muy bueno. Colón 147, Mendoza. 28|12|C|209|28|12

R-4, 1969, estado impecable. Colón 147, Mendoza. 28|12|C|209|28|12

R-4 1965, muy buena. Colón 147, Mendoza. 28|12|C|209|28|12

RENAULT R-6 76, vendo. Arenales y Bandera de los Andes, Villa Nueva, Tels. 260808 - 261155. 28|12|F|67450|29|12

RASTROJERO 1974 impecable contado $ 1.050.000. Costanera 28 - Cdad. Tel. 245563. 28|12|C|055|28|12

RAMBLER 66, vendo. Arenales 262 y Bandera de los Andes, Villa Nueva, Tel. 260808 - 261155. 28|12|F|67453|29|12

RURAL Unión 65, vendo. Arenales 262 y Bandera de los Andes, Villa Nueva Tel 260808 - 261155. 28|12|F|67462|29|12

RENAULT R-6 70, vendo. Arenales 262 y Bandera de los Andes. Villa Nueva, - Tel. 260808 - 251155. 28|12|F|67466|29|12

R 6 - 70, permuto auto chico, menor precio. Resto contado, Olascoaga 526. 28|12|C|220|29|12

RENAULT R 4, 68, muy bueno, 320.000 contado. Facilidades. - Salta 1448, C. 28|12|C|230|29|12

RENAULT R-12 74, vendo. Arenales 262 y Bandera de los Andes. Villa Nueva. Tel. 260808-261155. 28|12|F|67472|29|12

RENAULT 4-L 66-64, vendo. Arenales 262 y Bandera de los Andes. Villa Nueva. Tel. 260808-261155. 28|12|F|62441|29|12

RENAULT R-12, 75, vendo - Arenales y Bandera de los Andes. Villa Nueva. Tel. 260808-261155. 28|12|F|67440|29|12

SE VENDE 2 Fiat 1600 - 70; 128 74. Urgente por viaje, impecable. Paso Los Andes 2020. Godoy Cruz. 23|12|C|177|30|12

TORINO 300 S 1976 vendo - permuto 185.000 y facilidades. Don Bosco 40. 28|12|C|127|29|12

TRAILER 4 cuchetas, vendo. Arenales 262 y Bandera de los Andes. Villa Nueva, Teléfs. 260808 - 261155. 28|12|F|xxx|29|12

URGENTE menos del costo vendo Círculo Citroen. Tel. 250208. Horario comercio. 28|12|C|32|28|12

VENDO, permuto, Fiat 128, cero kilómetro, modelo 1976. Roca 681, Las Heras. 28|12|C|244|28|12

VALIANT IV 68, vendo. Arenales 262 y Bandera de los Andes. Villa Nueva. Tel. 260808-261155. 28|12|F|62437|29|12

VENDO Fiat 600-69, $ 200.000 y facilidades. Juan Jufré 2737. Ciudad. 28|12|C|135|28|12

VENDO Bedford mod. 62, con volquete, buen estado. Independencia y Acceso Norte. Tel. 230237. 28|12|C|144|28|12

VENDO Ami 8 - 1974. Independencia 605. - Las Heras. 28|12|F|62684|29|12

VENDO motoneta Lambretta 175, $ 140.000, contado y facilidades, Godoy Cruz 2137. Tel. 261414, Gllén. 28|12|T|05295|29|12

VENDO o permuto Chevrolet 67 a asentar. Tel. 246249 28|12|C|158|30|12

VENDO Renoleta modelo 65, buena. Roque Sáenz Peña 308, Cdad. 28|12|F|62340|28|12

VENDO Círculo Citroen 26 cuotas $ 90.000. Mitre 2941 Ciudad. 28|12|C|85|28|12

VENDO rural y auto M Benz 170 gasoleros. Morón 245, Mza. 28|12|C|78|29|12

VENDO Falcon 1967, contado, de particular a particular. Tratar de tarde, Monseñor Verdaguer 326, Ciudad. 28|12|C|931|932|29|12

VENDO automóviles, casas, negocios, fincas, muebles. Facilidades. Lamadrid 333, Ciudad. 28|12|C|33|28|12

VENDO o permuto por lote, chatita Ford T m. 27. - Olascoaga 3175, Las Heras. 28|12|C|09|28|12

VENDO acoplado para camioneta, de un eje por $ 10.000; diferencial completo de Ika con ruedas $ 20.000 ley. Confraternidad Ferroviaria 760, 4ª Sección. Ciudad. 28|12|C|14|28|12

VENDO Citroen 3 CV modelo 72, perfecto estado; recibo 2 CV cualquier estado. Ayacucho 660. Ciudad. 28|12|T|5274|29|12

VENDO o permuto por jeep. Maquinarias de rotisería. Calle Independencia Nº 2301. Las Heras. 28|12|C|034|28|12

Ventas Varias

A HELADERAS eléctricas comerciales, vitrinas, de todos los tipos y modelos a los precios más bajos de plaza. Tratar en Entre Ríos 89. 4|12|F|56622|31|12

A BALANZAS, cortadoras de fiambres, picadora de carne, a los precios más bajos de plaza. - Tratar en Entre Ríos 89. 4|12|F|56650|31|12

A MATERIALES demolición, puertas, ventanas, soleras, ladrillos, zinc, etc., Compro demoliciones, Costanera 500 Esq. G. Godoy, Guaymallén, Mendoza. 10|12|F|57001|31|12

A - AHORRAR, estanterías metálicas, mostradores carniceros, vitrinas, exhibidores. Créditos. Tel. 251749, San Martín 2614. 26|12|C|752|753|1|D

A - BALANZAS, heladeras, equipos carnicerías, despensas, bares, confiterías, panaderías, Tel. 251749 San Martín 2614. 26|12|C|752|753|1|D

A AMPLIFICADORES, fábrica directo, con cambiadiscos Winco 15 watts $ 22.900, 20 wtts $ 24.500, 35 wtts $ 39.000, estereo hogar completo SB $ 6.900, bafles, tocadiscos Auditronic, Uruguay 810, ciudad. 26|12|C|740|1|1

A COMERCIANTES, revendedores directamente de fábrica entregamos producción juguetes surt. Facilidad de pago. Lo esperamos en la esquina cordial de Villa Hipódromo. P. de los Andes y Pellegrini. 27|12|C|855-856|29|12

A MAQUINA talabartero "Magestix". Mediana. Rioja 2361. Teléfono 250418. 28|12|F|62697|28|12

A PRIMERA oferta, líquido bicicleta de reparto. Buen estado. Teléfono 247086. 28|12|T|5300|28|12

"A" PRIMER oferta balanza "Bianchi" 15 kilos. Salta 2474, Ciudad. 28|12|C|203|28|12

CICAR
su negocio Citroën

Citroen 3CV ... 1974
Furgoneta Citroen 1972
Furgoneta Citroen 1971
Furgoneta Citroen 1968
Renault 4L 1966
Citroen 2CV ... 1964

CICAR s.r.l.
su negocio Citroën
San Martín 901 - Luján - Mza - T. 980512

A TRAJES, vestidos, pantalones camas, colchones. San Lorenzo 1797, Guaymallén. 28|12|C|107|30|12

A FAMILIA regio juego living colonial sin estrenar, semi nuevo. 16.000. Huarpes 1764 28|12|C|206|28|12

ALAMBRE viña calidad líquido 2.000 kilos. 8.000 m/n. el kilo. Tel. 250359. 28|12|C|051|26|12

ANTIGUEDADES vendo, permuto, cocina leña, hamaca Viena, sillas, aparadores, adornos, curiosidades. José F. Moreno 2050. C. 28|12|C|935|30|12

AUSENTARME líquido dormitorio matrimonio $ 18.000, dormitorio niño $ 17.000, modular $ 13.000, ropero 4 cuerpos pesos 18.000, todo nuevo. Lugones 185 Ciudad. Tel. 230132. 28|12|C|36|28|12

ANTIGUEDAD: vendo sillón estilo Español, de 3 cuerpos, esterillado. Soler 335. Cdad. 28|12|C|239|28|12

BIANCHI legítima directo fábrica; balanzas, sierras, picadoras, hornos, mostradores carniceros, etc Avenida España 929, Mendoza 11|12|F|60514|Pte

CORTINAS americanas, fabricación y colocación inmediata. Arreglos repintados. Tel. 216489. 22|12|C|58|31|12

CALCULADORA Científica, vendo. Tratar: Monroe 1920, - 293383. 21|12|T|05138|28|12

CARPAS cámping, piletas, lonas impermeabilizo; adhesivos industriales. Fabricante. Ituzaingó 2131. Ciudad. 28|12|C|997|998|28|12

CACHORROS Pekines negro 40 días vendo. México 2166. Godoy Cruz. 28|12|C|189|28|12

ESTANTERIAS metálicas modulares, exhibidores. Financiación Fábrica: 9 de Julio 1733 Teléfono 216535. 27|5|F|20036-Pte.

GUITARRAS líquida fabricante, - 33 Orientales 392, paralela Colón. Godoy Cruz. 15|12|F|74048|6|1

GUITARRAS líquida fabricante. 33 Orientales 392. Paralela Colón Godoy Cruz. 23|12|F|74287|6|1

GRABADOR seminuevo Ranser Dual $ 35.000. Filmadora Yashica $ 30.000. Viamonte 948 San José. Teléfono 259012. 28|12|C|104|29|12

HORMIGONERAS 120 litros nuevas vendo 35.000 total. Francia 1450. Villa Hipódromo. 28|12|C|52|53|31|12

LIVING Americano, modular, 8.000, contado, facilidades. Perú 515, Las Heras. 28|12|C|244|28|12

MOSTRADORES carniceros, vitrinas paneras, masiteras, etc. Fábrica. Cuotas sin intereses. T. 291195. San Juan 735. 21|12|C|892|28|12

MAQUINAS escribir 880 mensuales; calcular 450. Teléf. 215964 Taller Armando. 23|12|C|201|30|12

MAQUINA escribir Lexikon 80 Olivetti, vendo urgente. T. 220362. 28|12|C|63|28|12

MOSAICOS, oferta: liso vereda desde $ 380 m2. Teléfono 262126. 23|12|F|67455|28|12

OPORTUNIDAD, líquido equipos soldadoras autógenas; recibo muebles. Federico Moreno 2165. 28|12|C|990|29|12

POR VIAJE vendo urgente, stereo National Panasonic 120 W., cuádruple, con radio stereo y otros import. Salta 757, Dpto. 2. 28|12|C|141|28|12

PARTICULAR vende: motor trifásico de 7½ H.P. y máquina industrial "Piazenza" y devanador 4 husos c/motor eléctrico. Hoy y mañana: 15 a 21 hs. Teléfono 262987.

PIANO vendo $ 75.000. San Martín 2188. Ciudad. 28|12|C|989|29|12

PALETAS para ventiladores y turbos, repuestos heladeras y lavarropas. - Refrigeración Yañez. Godoy Cruz 397. 28|12|C|29|3|1

POR viaje vendo a menos 50 % del valor real, televisor Panasonic portátil eléctrico y con baterías autorrecargables, ideal para viajar; hamaca paraguaya de "paja toquilla". Remedios Escalada 437. Barrio Parque. Godoy Cruz. 28|12|C|12|28|12

POR ausentarme de la provincia, a primera oferta razonable vendo equipo disc-jóckey 2 bandejas, semi profesional, amp. incorporado, 4 bafles 2 de 40 vatios c|u. y 2 de 80 vatios c|u. Confraternidad Ferroviaria 760, 4ª Sección. Ciudad. 28|12|C|14|28|12

PULIDORA de granito 1,30 brazo, vendo. San Martín 2958, Las Heras. Teléfono 232483. 28|12|C|244|28|12

PARTICULAR vendo heladera - vitrina 3 puertas y dos estanterías metálicas. Perito Moreno 1027. Godoy Cruz. 23|12|C|170|28|12

POLLOS óptima calidad liquidamos. Granja Aconcagua. Teléfonos 216248 - 215335. 28|12|C|190|31|12

SILLAS escandinavas tapizadas, directamente de fábrica $ 1.000 c|u Sarmiento 477, Villa Nueva. Guaymallén. 28|12|C|82|30|12

SINGER, Necchi coser - bordar; otra tapicera, heladera, ventilador balanza vendo. Clark 262. 28|12|C|999|30|12

SOLDADORAS de punto, vendo dos, una de mesa y otra de pie. San Martín 2958. - Las Heras. Teléfono 232483. 28|12|C|244|28|12

SE VENDE máquina de soldar, tamaño grande. López de Gomara 164. Villa Nueva. 28|12|F|67456|28|12

TELEVISORES modernos, $ 28.000. Combinados grandes, $ 39.000. - Baldín, Catamarca 552, Mendoza. 28|12|T|5305|29|12

TELEVISORES $ 15.000 $ 20.000 Extrachato 23" $ 24.000 seminuevo, funcionando; Sumadora Olivetti $ 16.000. Viamonte 948, San José. Teléfono 259012. 28|12|C|104|29|12

TELEVISOR Noblex nuevo, instalación completa despensa (heladera, vitrina, cortadora fiambre, estanterías, exhibidores). Tel. 244179. 28|12|F|67453|28|12

UN JUEGO de living estilo ministro. Lugones 207, ciudad. 27|12|C|877|28|12

VENDO: parquet (nuevo), calefón 75 lt.), cocina, muebles metálicos de cocina, Tel. 261451 - 261367. 26|12|C|667|28|12

VENDO teléfono, rezagos, máquinas escribir y calcular, wisquera cortina terciopelo, gamulán primera. T. 255206. 28|12|C|154|28|12

VENDO amplificador con acumulador y bocina. General Paz 925, Bº Palumbo, G. Cruz. 28|12|F|74372|28|12

VENDO un toilette de peluquería para dama y un secador. Castelar 587, Ciudad. 28|12|C|73|28|12

VENDO lavarropas Drean nuevo y mochilas pheladeros. Montes de Oca 298. B. Suárez. G. Cruz. 28|12|C|56|28|12

VENDO sobadora especial para pizzería. Tratar: Salta 2462. Ciudad. 28|12|C|04|28|12

VENDO máquina hormigonera eléctrica 180 litros, 1 HP, seminueva. Llamar 8 hs. hasta 17 hs. Tel. 223117. 28|12|C|204|28|12

VENDO compresor soldadora eléctrica, fragua, cargador, agujereadora. Aristides Villanueva 311. 28|12|C|191|30|12

VENDO juego Cerámica Royal Copenhague, radio grabador Sanyo m. 2402, AM.FM, Radio Grundig Satelit 3000, 6-12-110 220 volts. Sarmiento 2081. Luzuriaga. Tel. 225434. 28|12|C|131|30|12

Compras Varias

A - A". AMITRANO - Martillero. Tel. 247711. Aristides Villanueva Nº 332, ofrezca muebles, antigüedades, maquinarias, artículos generales. Pagamos mejor. Anticipamos dinero. 9|6|F|12224-Pte.

A. SELLA martillero, Tel. 247447. Tiburcio Benegas 776, ofrezca muebles, artículos hogar, maquinas usadas. - Dinero en el acto. 11|12|F|36991-Pte.

A - BENTURINO - Martillero. Teléfono 248730 y 244335 - Av Colón 669. Ofrezca muebles, antigüedades, artículos de hogar. - Anticipo dinero. 2|1|F|7828-Pte.

A - TRAJES usados compro, pantalones, camisas, ropas varias. Llamar 252411. Alberdi 77. 28|12|C|37|6|1

A PARTICULAR compro piano. Teléfono 291096. 28|12|T|5296|28|14

A TRAJES, camisas, pantalones zapatos, ropas señoras niños, colchones. Teléfono 262324. Señor Guajardo. 23|12|C|107|29|12

COMPRO compresor, soldadoras, herramientas, máquinas, motores, acumuladores viejos, teléfono 245867. 28|12|C|191|30|12

COMPRO 18 sillas butacas de plástico para exterior. Rufino Ortega 291. Teléfono 245416. 28|12|T|5278|30|12

Ocupaciones Varias Pedidas

A TRACTORISTAS, obreros, parrales. Finca La Lidia, calle Las Margaritas. Beltrán o Primitivo de la Reta 1024. Piso 1º, Of. 96, Mendoza. 23|12|C|237|28|12

A COCINERA, mucama, hombre solo para granja. - Rivadavia 610. 242365. 27|12|C|923|28|12

A PROMOTORES suscripciones publicación científica, requiere editorial. Preferencia estudiantes ingeniería, Andrade 538, Mza. 9 a 12 horas. 28|12|C|152|28|12

A PRACTICO contable, con práctica, necesito, San Martín 1657. 28|12|F|62361|26|12

A FABRICA necesita urgente 10 medio oficiales muebleros. San Martín 2341, Las Heras. 28|12|C|80|28|12

A PARRILLERO necesito, con experiencia. Teléfono 245743. 28|12|C|244|28|12

A ENFERMERA o señora mayor de 30 años con experiencia para cuidar enferma en ciudad y veraneo. Excelente sueldo. - Inútil presentarse sin referencias. Sarmiento 127, 2º A, Cdad. 28|12|C|173|28|12

BUSCO jubilado, atender quinta, doy habitación, cocina, sueldo. Chacras de Coria. Teléf. 221268. 28|12|F|74371|28|12

CAPACITESE: Siga un curso práctico máquinas y herramientas Tornería, Soldadura, Carpintería, Mecánica Automotor Matemáticas, Dibujo Técnico Interpretación de Planos Taller Escuela Fundación E. A. G. Lamadrid 999 (altura calle Dorrego al 700) - Guaymallén. 10|8|F|9641-Pte

CORTADOR de carne se necesita, muy activo. Tratar: San Martín 821. Puesto 7. Ciudad. 28|12|C|195|20|12

GANE $ 4.500.000 mensuales. Casilla Correo 1020. Córdoba. Adjunte sobre estampillado. 17|12|C|719|1|1

GANE DINERO trabajando en casa. Fácil actividad, ambos sexos todas edades. Informese escribiendo a: Promociones Zirconn Calle 6. Nº 667. La Plata. 15|12|F|58333|Pte

GRAFICOS: necesito tipógrafo y maquinista. 9 de Julio 1862, Mza. 28|12|C|196|29|12

HELADEROS ambulantes, necesitase. Jugosas ganancias. Damos Bicicleta. Urquiza 246 Ciudad 17|12|C|687|1|1|D

HELADERIA necesita empleada con experiencia. Lib. sanitaria. Paso de los Andes 1695, G. Cruz, de 10 a 12 hs. 28|12|C|123|28|12

NECESITO oficial pintor de automóviles. Eusebio Blanco 234. Ciudad. 27|12|C|877|28|12

NECESITO oficiales pintores al duco, o medios oficiales. Bandera de los Andes 1507, San José. 28|12|T|5284|28|12

NECESITO vendedores para venta domiciliaria, ambos sexos, 14 a 17 años. Vicente López y Planes 2119, P. M., Guaymallén. 28|12|C|129|28|12

NECESITO cadete menor de edad. San Martín 369, Ciudad. 28|12|C|117|28|12

NECESITO señora o señorita para trabajo de peladero de pollos. Ituzaingó 511, Barrio Trapiche, Godoy Cruz. 28|12|F|74369|28|12

NECESITO carpintero competente. Santa Fe 587, Mendoza. 8|1|C|266|28|12

OFICIALES y ayudantes, encofrador, armador de hierro y albañiles, necesitamos. Cervantes 2011 Guaymallén. Teléfono 262347. 28|12|T|5294|28|12

PERITO Mercantil necesito, con experiencia. J. M. Estrada 1136 - Guaymallén. 28|12|C|19|29|12

PELUQUERO competente necesito. Tratar: San Lorenzo 507. 2º piso. Oficina B. 28|12|T|5266|29|12|D

VENDEDORES/AS estudios secundarios con o sin experiencia para campaña de promoción. Teléfono 227815. 28|12|T|5285|3|1

CAMIONES USADOS

DODGE DP-800, freno aire, Artillero . 76
FORD F-600 Diesel, motor grande, caja 5ª, volcador, muy buen estado 71
DODGE DP-800, volcador, doble baranda 70
DODGE DP-500, motor grande, caja 5ª 69
DODGE DP-600, freno aire, carroc. metálica volcadora 67
DODGE DP-500, volcador, motor grande, buen estado .. 66
BEDFORD Diesel, carrozado o volcador 65
BEDFORD Diesel volcador 62
MERCEDES BENZ L-312, carrocería muy buen estado gral. 62
DODGE DP-400, Diesel, volcador. Buen precio 60

Amplia Financiación
Permutas
FORMOSA 321
CIUDAD
(por Rioja al 100)

26|12|F|67513|28|12|A

OFRECIDAS

CASERO amplias referencias, garantías, ofrécese. Tratar: Teléfono 221714. A. Batalla. 28|12|C|76|28|12

SE OFRECE joven 22 años est. secund. carnet de conducir para todo trabajo. Telef. 529904. 28|12|C|944|28|12

Ofrecidos Varios

EMPRESA LOYOLA
Teléfono 217460

A DESTAPAR cloacas, desagües, cañerías agua caliente, limpieza calefones, plomería en general. Esta empresa realiza los trabajos con responsabilidad y de urgencia. 26|12|C|642|31|12

EMPRESA CENTRO
Teléfono 255149.

A destapar cloacas de urgencia. - Destapamos desagües-limpieza calefones, destapamos cañerías agua caliente, trabajos garantidos, plomero, gasista. 28|12|C|131|30|12

NUEVA YORK SERVICE
DESTAPE CLOACAS
DE URGENCIA
Teléfono 244064

Calefones: limpieza y reparación en el día, instantáneos y térmicos. Sopleteo de cañerías de agua caliente. - Plomería - Filtraciones. 28|12|C|226|28|12

ENRRI SERVICE
DESTAPE CLOACAS
DE URGENCIA
Teléfono 230680

Calefones: limpieza y reparaciones en el día, instantáneos y térmicos. sopleteo de cañería de agua caliente. Plomería. Filtraciones. 28|12|C|226|28|12

A DESTAPAR cloacas, desagües, calefones gas, plomería. "Trabajos garantidos" Teléfono 250617. 8|6|F|79473-Pte.

A DESAGOTE pozos, cámaras sépticas. Destape cañerías. "La Higiénica". Teléfono 291126. 20|12|C|537|30|12

A - DESTAPAR cloacas, cañerías, calefones, plomería. 242948. Juan B. Justo 564. Godoy Cruz. 21|12|C|857|31|12

ALFOMBRAS - Juegos livings - Pisos alfombrados - Limpios a nuevo. Eficiencia. Responsabilidad. Compañía Integral Limpieza. Teléfono 220283. 27|12|C|697|31|12

A DOMICILIO: Reparaciones heladeras, lavarropas, cocinas. Salta 1989. Teléf. 257280. 27|12|C|854|31|22

A DESAGOTE pozos, cámaras sépticas, destape cloacales, cañerías en general, La Moderna. Teléfono 243865. 27|12|C|915|31|12|

A - BUEN plomero gasista. - Económico. - Visitas gratis. - Cañerías - Calefones. Teléf. 216085. 28|12|C|843|30|12

A: CLOACAS, destape garantido, baños y cañerías en general, ciudad y alrededores plomería. Teléfono 293310, Miller 651 28|12|C|24|31|12

A - REPARACIONES heladeras, lavarropas. Fco. de la Reta 850. San José. T. 256136. 28|12|C|211|19|1

A DOMICILIO, reparación heladeras familiares, comerciales, visitas gratis. Tel. 260136. 28|12|F|67428|28|12

AA MAQUINAS de coser, arreglos, Taller Integral. Lamadrid 430. Teléfono 249178. 26|12|C|644|28|12

A HELADERAS, lavarropas, reparaciones garantidas. Silva 2938 Ciudad. Teléfono 230471. 1|12|C|365|31|12

A - DESAGOTE pozos, cámaras sépticas; limpieza cañerías UNIMEV - Teléfono 261745. 16|10|F|99829-Pte.

A EX MECANICO Cía. Singer arreglo, máquinas coser. Teléfono 240350. 21|12|C|815|2|1

A DOMICILIO se ofrece plomero, servicio rápido. Teléfs. 259929-320322. 27|12|C|849|31|12

A PLOMERIA de urgencia. Reparaciones al instante teléfono 226045. 28|12|T|5288|31|12

ARREGLO bidet, inodoros, flotantes, cocinas, calefones térmicos e instantáneos. T. 230545-261593. 26|12|C|737|28|12

AQUI máquinas de coser arregla Singerman, va a domicilio, Llame 251213. 28|12|C|215|29|12

ALBAÑIL, techos, trabajos generales de albañilería, trabajos urgentes, T. 250571. 28|12|C|218|28|12

CIELORRASOS con placas de yeso. Rápida colocación. Económicos. Créditos a sola firma. Perú 1484 - Mza. Tel. 214720. 7|12|C|991|8|1

CIELORRASOS páguelo totalmente 10 meses, con placas yeso decorativas, económicas Ped

MUJER
UNICO AVISO

SE NECESITA... *una persona de sexo femenino, de cualquier edad y cualquier presencia, que tenga voluntad para trabajar, paciente y tolerante con el prójimo... Que ayude a pensar y a reflexionar... Que quiera motivar a sus semejantes.*

Se necesita... una mujer que sepa conducirse como el obrero en la fábrica, el empleado en su puesto, el jefe en su despacho, el agente en su actividad.

Que ponga responsabilidad en sus tareas, Conciencia ciudadana en sus funciones.

Es el pedido de una empresa de gran envergadura y esto debe interesarle.

Entrevistarse con la Srta. Laura Muñoz (Relaciones Públicas) LAVALLE 168/70 - Mendoza - (Horario de comercio).

28|12|F|62381|30|12

PARA EMPLEADOS JUDICIALES

que deseen incrementar sus ingresos en $ 12.000.000 %. en sus vacaciones, colaborando con prestigiosa entidad de bien público.

Presentarse en horario de comercio:

Lavalle 168 - Mendoza

Ctro. Com. Echesortu y Casas - Local 76. San Martín

San Lorenzo 90 - Ciudad de San Rafael

28|12|F|62387|3|1|A

SE NECESITA

EMPLEADO

Para lavadero de autos - Preferentemente chileno

SARMIENTO 56 - GODOY CRUZ - MENDOZA

28|12|F|62351|27|12

Cierre su Propiedad con Hormigón Vibrado "VAL-TER"

GANE tiempo y dinero. Evítese molestias. Lo entregamos totalmente instalados

CASTELLANO 1019

Tel. 243992 - Dorrego

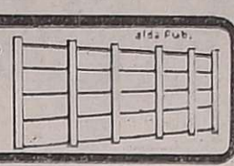

VENDEMOS

Retroexcavadora

EN MUY BUEN ESTADO

COBO 385 - DORREGO - GUAYMALLEN - Mza.

TELEFONO 246728

28|12|F|62347|29|12

CADAD proclamará a los campeones mañana

BUENOS AIRES, 27 (NA). — La Confederación Argentina del Automovilismo Deportivo (CADAD), que recientemente fuera desposeída del poder deportivo automovilístico por parte del Automóvil Club Argentino (ACA), proclamará el próximo miércoles 29 a los campeones de la temporada.

Esta actitud alcanza enorme trascendencia, pues la CADAD consideró finalizados los campeonatos automovilísticos cuando el ACA le retiró el poder deportivo para reasumirlo y disponer la continuación de los certámenes.

El ACA por su parte hizo disputar una competencia más en la mayoría de las especialidades, produciéndose el hecho de que en una de las categorías no coinciden el campeón y el subcampeón en las diferentes versiones, (ACA - CADAD).

A excepción de la clase "C" del Turismo Nacional, en las restantes categorías los campeones y subcampeones coinciden en cuanto a las versiones del ACA y de la CADAD, pero en la mencionada especialidad la institución de la avenida Libertador considera campeón a Ricardo Zunino y subcampeón a Esteban Fernandino, en tanto que para la CADAD el campeón es Fernandino y el escolta Zunino.

La CADAD proclamará el 29 a los siguientes campeones y subcampeones: Turismo de Carretera, Héctor Gradassi-Roberto Mouras; Turismo Nacional clase "C": Esteban Fernandino-Ricardo Zunino; Turismo Nacional Clase "B" Jorge Spinetto-Eugenio Breard; Mecánica Argentina Fórmula 1: Pedro Passadore-Luis Di Palma; Fórmula 2: Miguel Angel Guerra-Miguel Angel Deguidi; Fórmula 4: Héctor De Rossi-Guillermo Kissling; Fomento automovilístico: Héctor Rosso-Eduardo Ulla; Regularidad: Alberto Reghito-Mario Pitta.

Por otra parte la CADAD ha dispuesto convocar a declarar a los clubes organizadores de las competencias de Fórmula 4 y Fórmula 2 que se corrieron el 12 del corriente en el Autódromo y a los promotores de la "Maratón", disputada entre el 17 y el 19 del corriente en el mismo escenario.

También a los competidores y a los concurrentes (patrocinadores de máquinas y pilotos).

Esas carreras fueron disputadas por orden del ACA y cuando la CADAD, ya desposeída del poder deportivo, había decretado la finalización de los torneos.

El consejo de la Liga y su última sesión

La última reunión del año mantendrá hoy el consejo directivo de la Liga Mendocina de Fútbol. Deberá atender importantes asuntos relacionados con su movimiento interno y los últimos despachos de sus comisiones.

F. 1 internacional

Precios de entradas para el Gran Premio

BUENOS AIRES, 27 (NA). — El sábado 4 serán puestas a la venta las localidades para presenciar el gran premio de fórmula 1 de la República Argentina, cuyos precios oscilan entre los 3.500 pesos las entradas generales y 15.000 la terraza de boxes.

Así se informó esta noche en el Automóvil Club Argentino (ACA) cuya oficina de prensa anunció también que la carrera será emitida en directo por televisión al interior y exterior del país y en forma diferida a esta capital.

Los días 4, 5 y 6 de enero próximo, se informó habrá entrenamiento de máquinas y la actividad oficial comenzará con las clasificaciones del viernes 7, las que continuarán el sábado 8.

Para el día de la competencia los precios serán los siguientes: generales, 3.500 pesos, curvón y horquilla, 5.000; mixtos oficiales, 9.000 pesos y terraza de boxes 15.000. El estacionamiento de automóviles costará 3.000 pesos.

El viernes 7 las entradas generales costarán 1.000 pesos y 1.500 el sábado 8, en tanto que las oficiales costarán 3.000 pesos en esas dos jornadas que serán de clasificación de máquinas.

Los boletos se venderán en la sede central del Automóvil Club y en las delegaciones de Olivos, Avellaneda, Flores (Capital) y Palermo.

Arribo

BUENOS AIRES, 27. (NA). — Las máquinas que el 9 de enero próximo participaran en el Gran Premio de Fórmula 1 Internacional de la República Argentina serán embarcadas en Londres mañana, y el miércoles estarán en la Argentina, a excepción de las correspondientes al equipo de Ferrari, que saldrán directamente de Roma y estarán aquí el 1 o 2 de enero, según se informó oficialmente en el Automóvil Club Argentino (ACA).

No obstante una insistente versión indicaba que los Mc Laren, que serán corridos por el británico James Hunt, campeón mundial de la Fórmula 1, y por el alemán occidental Jochen Mass, llegarían mañana, anticipándose al resto de las máquinas que integran el costoso equipo.

Mientras tanto aquí se activan los retoques al autodromo municipal, ubicado en el extremo sur de la ciudad, en cuyo circuito número 15, de 5.968,20 metros de extensión, tendrá lugar la iniciación de la temporada de Fórmula 1 Internacional de 1977.

Entre otras cosas se están talando algunos arboles y acondicionando elementos que componen la infraestructura de seguridad de la pista, como ser el guard rail de la horquilla, que está siendo alejado del trazado; el de la curva del ciervo, que está siendo prolongado lo mismo que el de la entrada a mixtos, en tanto que se colocan mallas protectoras en distintas zonas del circuito.

Lauda

MILAN (Italia), 27. (Télam-EFE). — El ex campeon del mundo de automovilismo, Niki Lauda, esta convencido de que sigue siendo el piloto mas veloz del mundo y no ve la hora de demostrarlo en un circuito.

En declaraciones formuladas al diario italiano "Corriere della Sera", Lauda afirma hoy que Enzo Ferrari lo sabe perfectamente y que por eso no duda en absoluto de sus posibilidades.

"El 9 de enero, en la Argentina, volvere a ser el Lauda de siempre, que corre porque esta seguro de ganar en razón de ser el más rapido de todos", aseguro el piloto austriaco.

Lauda explico su abandono en el Gran Premio del Japon, cuando desistió de seguir corriendo debido a la escasa visibilidad, con este argumento: "Habia llegado a esa carrera agotado, casi en el límite físico y psiquico".

El corredor descansa en Saint Moritz en compañía de su esposa, ante de comenzar la temporada 1977 de Fórmula 1 con el Gran Premio de Argentina.

Boca Júniors y Lanús juegan hoy un amistoso

BUENOS AIRES, 27 (NA). — Boca Juniors y Lanús jugarán mañana en cancha del primero un partido que tendrá carácter celebratorio por los campeonatos que conquistaran ambos conjuntos recientemente cuya recaudación, deducidos los gastos de organización y otros, será destinada al premio al plantel Auriazul.

De esta manera Boca reitera el festejo ensayado cuando conquisto el último campeonato Metropolitano y jugó contra Platense, que terminaba de alcanzar el derecho al ascenso a la primera división.

Lanus coronado recientemente campeón de la primera "B", volvera al círculo mayor el año próximo, luego de tres años de estancia en la primera "B".

Por su parte Boca Júniors se clasificó la semana anterior campeon nacional de fútbol, con lo cual alcanzó el bicampeonato 1976, hecho que anteriormente solo habian logrado San Lorenzo de Almagro en 1972 y River Plate en la temporada de 1975.

Hoy fueron puestas a la venta las entradas para presenciar el cotejo de festejo, lo cual alcanzo repercusión en el público que formó colas desde las 15 en Boca Júniors para adquirir los boletos.

Directivos del club de la ribera anunciaron que al igual que en oportunidad del partido con Platense, en enormes parrillas instaladas en la zona circundante al estadio se dorarán 10 mil chorizos que serán repartidos gratuitamente entre los asistentes.

River utilizará la cancha de Huracán

BUENOS AIRES, 27 (Télam). — La comisión directiva de River Plate resolvió que su equipo de fútbol utilice, hasta la finalización del certamen mundial de 1978, el estadio de Huracán, cuando le toque hacerlo en carácter de local.

La determinación fue adoptada por cuanto el estadio "Monumental", que será escenario principal del magno evento, está siendo refaccionado totalmente.

El intendente municipal de Guaymallén, vicecomodoro (R) Domingo Oscar Illanes, en el momento de entregar el premio a un integrante del equipo de la comuna de la Capital, campeón de cadetes de hándbol del torneo organizado en Guaymallén.

Labor deportiva en la comuna de Guaymallén

La Municipalidad de Guaymallén, a través de la Dirección de Cultura y Relaciones Públicas y Sección Deportes, hizo realizar en el salón comunal General San Martín el acto de entrega de los premios por el torneo de hándbol "Juventud y Primavera" que se cumplió recientemente en el instituto Leonardo Murialdo.

En ese torneo intermunicipal, participaron Capital, Godoy Cruz, Luján y Guaymallén, todos en masculino.

Los resultados

Categoría menores: 1º) Godoy Cruz; 2º) Luján; categoría cadetes: 1º) Capital; 2º) Guaymallén; categoría menores, 1º) Capital, 2º) Godoy Cruz.

Ajedrez

Durante ese mismo acto, se procedió a entregar premios a los ajedrecistas locales. La comuna de Guaymallén distinguió así al señor César Arnáez y a los jugadores Andrés Forestani, Jorge Fernández y Dante Irrutía, quienes colaboraron intensamente en la marcha de la primera Escuela Municipal de Ajedrez de Guaymallén, que tuvo actividad en el lapso comprendido entre el 25 de julio y 30 de noviembre del corriente año. El éxito de esa actividad se vio reflejado en la continuidad de la labor y en la buena cantidad de participantes de ambos sexos. Hubo conferencias, una de ellas a cargo de Pedro Straniero sobre el tema "El ajedrez, su función social" y se realizaron además clases prácticas y simultáneas.

Durante la ceremonia, se comentó la intensa actividad deportiva que hace desarrollar la Municipalidad de Guaymallén en beneficio de la niñez y la juventud, la cual se complementa con una labor similar cumplida con los que asisten a los tres gimnasios municipales de Guaymallén.

HIPODROMO MENDOZA

Buenos tiempos en los aprontes de ayer

Con miras a la reunión del domingo próximo, estos fueron los aprontes realizados en la vispera en el Hipódromo Mendoza:

TITON, con M. Luffi, 1.100 en 1'7" 4/5 de final. Muy bueno.

ASPALDI, con R. Espinosa, 1.300 en 1'25" 4/5 con 12" de final.

CASALE, con J. Aracena, 1.000 a voluntad en 1'12" 2/5 con 14" 2/5 de final.

AGILINO, con D. Reyes, 600 en 36" 3/5 con 12" de final. Muy bueno.

UN BRAVO, con L. Paredes, 800 en 52" 2/5 con 12" 2/5 de final.

LAIVA, con J. Salinas, 1.200 en 1'20" 2/5 con 13" de final.

RANGLO, con L. Paredes, 1.100 en 1'10" 1/5 con 13" 2/5 de final. Muy bueno.

CAT S' BLINK, con R. Espinosa y UN COMPAÑERO con R. Jara, 1.000 en 1'5" con 13 3/5. de final.

CERCHIA, con M. Luffi, 1.000 en 1'4" con 14" 2/5 de final.

CURU YECU, con L. Paredes, 1.200 en 1'17" 4/5 con 13" 2/5 de final.

SPY GRIN, con J. Salinas, 1.000 en 1'7" 4/5 con 13" 3/5 de final.

TAMAJON, con R. Espinosa, 1.200 en 1'19" 2/5 con 13" 4/5 de final.

PRESENCIO, con M. Luffi, 1.300 en 1'24" 4/5 con 13" 2/5 de final.

CAT S' WHISKERS, con M. Arroyo, atropelló 300 en 18" 2/5.

ADQUAVIT, con L. Vescia, 1.100 en 1'11" 1/5 con 13" de final.

AZAROSO, con L. Vescia, 1.000 en 1'3" 3/5 con 13" 3/5 de final. Muy bueno.

SIN HABLAR, con B. Villegas, 1.200 en 1'20" con 13" 2/5 de final.

FERMENTO, con L. Paredes, 1.200 en 1'20" con 12" 4/5 de final.

TUVERNET, con C. Jorquera y BOCHORNOSO, con L. Vescia, 1.000 en 1'3" 3/5 con 13" de final. Muy bueno.

LOMEJOR, con R. Cortínez, 1.300 en 1'24" 4/5 con 14" 1/5 de final.

SIR CHARLIE, con L. Paredes y LEONA, con L. Salinas, 1.000 en 1'6" 3/5 con 14" de final.

CARNAVALERO, con O. Cornejo, 1.400 en 1'34" 1/5 con 13" 4/5 de final.

UVITO, con L. Paredes, 1.100 cómodo en 1'15" con 14" de final.

FOGUITO, con R. Espinosa y AMILANADA, con D. Ponce, 1.000 en 1'6" con 13" de final.

MALJUGADO, con D. Ponce 1.000 en 1'7" 1/5 con 14" de final.

TORNIQUETA, con el peón, 1.000 en 1'5" 2/5 con 13" de final.

LA PERINOLA, con C. Jorquera, 1.000 en 15" 3/5 con 13" 1/5 de final.

SENDA MAGNA, con J. Aracena, 700 en 46" con 12" 2/5 de final.

LIQUENA, con R. Espinosa, 1.100 en 1'10" 1/5 con 13" 1/5 de final, del palo de los 1.200 a los 100. Muy bueno.

ARABIAN SHEIK, con L. Paredes, 1.000 en 1'2" 4/5 con 13" de final. Muy bueno.

Boxeo en Villa del Parque

Mañana, a partir de las 22, habrá un festival de boxeo para aficionados en el Boxing Club Villa del Parque. La actividad tendrá lugar en Pampa 2740 de Villa del Parque, Godoy Cruz.

El programa constará de siete combates. En las peleas de fondo, se medirán Hugo Reta (Villa del Parque) vs. Antonio Correa (Nicolino Locche) y Carlos Soria (Villa del Parque) vs. Aníbal Zerrilluelo (Landini).

Guía deportiva

Fútbol

La próxima fecha del torneo de fútbol femenino denominado "María Vda. de Serra" tendrá los siguientes partidos: Capilla del Rosario vs. Sucesos Deportivos y Furió vs. Taller El Santo.

Tenis de mesa

Finalizará hoy el torneo de tenis de mesa denominado "Pedro Caballero", organizado por el club Unión Juvenil Luján.

Tenis

Esta noche a las 21, en el Mendoza Tenis Club, dará comienzo un torneo de doble mixtos que contará con la participación de jugadores de primera división. Se han integrado once parejas de la siguiente forma: Manuel Campoy y Liliana Benito, Daniel Roig y Roxana Griehl, Alberto Torchia y Bettina Griehl, Carlos Fiannaca y Graciela Pavón, Roberto Ferrando y Alejandra Di Giácomo, Carlos Battistozzi y Cristina Martín, Oscar Pandre y Diana Arroyo, Carlos Arroyo y Mónica Killiam, Horacio Busca y Patricia Baldín, Marcelo Rodríguez y Jacqueline Schkop y Roberto Quiroga e Irene Binia.

El torneo, que se jugará por eliminación directa, seguirá mañana y finalizará pasado mañana.

El programa de la reunión inaugural, que tendrá lugar esta noche, es el siguiente: a las 21, Fiannaca-Pavón v. Ferrando-Di Giácomo; y a las 22, Battistozzi-Martín v. Busca-Baldín; y Roig-Griehl v. Pandre-Arroyo.

Básquetbol

BUENOS AIRES, 27 (NA). — El equipo brasileño del Palmeiras se impuso por 105 a 74 al de la Universidad de Miami, Florida, Estados Unidos, en el partido inaugural del certamen "Año nuevo" organizado por el club Obras Sanitarias en el Luna Park.

El primer tiempo del partido resultó favorable a los brasileños por 58 a 40.

A las 21.45, minutos despues de terminado el cotejo, se inició el desfile de las delegaciones que participan del torneo cuadrangular.

Obras Sanitarias se impuso por 91 a 83 a Vaqueros de Bayamon de Puerto Rico.

AVISOS CLASIFICADOS

(Viene de la Pág. anterior)

Labores Femeninas

SOLERITOS para sus nenas muy económicos los encontrará en "rosa y celeste" de Galería Tonsa, saturno 78. (Entrando por calle San Juan).
28|12|C|46|28|12

Comerciales

CON ESCASO capital aceptaría sociedad, para instalar negocio Preferentemente si tiene local comercial. 247086.
28|12|T|5301|28|12

Préstamos e Hipotecas

$ 250.000 a 300.000, dispongo, plazo a convenir, ofrecer interés y garantías a Pte. Rte. diario LOS ANDES (P.M.) (23).
28|12|C|007|29|12

Pensión y Piezas Amobladas

A MATRIMONIO solo doy habitación con derecho a cocina, precio bajo. Videla Castillo 440, Las Heras.
28|12|C|157|28|12

A CABALLEROS, alojamiento compartido ofrece familia. Corrientes 333. Ciudad.
28|12|C|223|30|12

ALOJAMIENTO para caballeros ofrece. España 1927. Cdad.
26|12|C|635|30|12

ALOJAMIENTO doy muy económico y bueno. Urquiza 73. Cdad.
27|12|C|918|28|12

ALQUILO habitaciones amuebladas con derecho cocina. Jacinto Suárez 45 - Las Heras.
28|12|C|89|28|12

ALOJAMIENTO de categoría para señoritas, derecho cocina. Teléfono 241052.
28|12|C|31|28|12

ALOJAMIENTO para matrimonio o persona sola con derecho a cocina. Primitivo de la Reta Nº 915, Ciudad.
27|2|T|5277|28|12|A|D.

ALQUILO habitaciones amuebladas, teléfono, cochera. Francisco de la Reta 945. San José y Federico Moreno 1378.
27|12|C|005-6|28|12|A|D.

ALOJAMIENTO casa familia, matrimonio solo o con un hijo. Pardo 272, Ciudad.
28|12|C|948|28|12

DOY alojamiento. Almirante Brown 1475, G. Cruz.
28|12|C|193|30|12

DISPONGO habitación amoblada, c|derecho cocina. Belgrano 1472.
28|12|C|208|28|12

EN CASA familia alojamiento pieza amoblada a compartir o solo. Agustín Delgado 229, 5ta. Sección. Teléf. 240755.
28|12|C|65|28|12

HABITACION confortable caballeros, comodidades, mucama. General Paz 453|55, Ciudad.
27|12|C|879|28|12

HOSPEDAJE, matrimonio o personas solas. Arístides Villanueva Nº 570, Ciudad. 28|12|C|991|28|12

HOSPEDAJE casa familia, persona sola, independiente, todas comodidades. Tel. 245914.
28|12|C|991|28|12

MATRIMONIO, habitación amoblada, cocina, baño privado. Vélez Sársfield 777 - Dorrego.
28|12|C|015-16|30|12|D.

OFREZCO habitación, baño privado, cocina, señoritas honorables. J. B. Justo 546, Cdad.
28|12|C|40|30|12

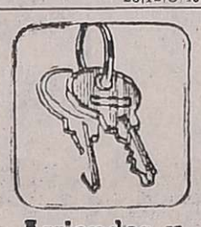

Arriendos y Cambios

AA PROPIETARIOS seleccionen sus inquilinos por nuestro intermedio. Ofrecemos: eficiente servicio, garantizando su alquiler con total seguridad. No arriesgue, confíe en profesionales responsables. C. E. Barrra Oro, del Colegio de Martilleros y Corredores de Comercio. Atención personal y del señor J. P. Landar. - Mitre 1378. T 231537. y 257726.
26|11|F|54315|Pte.

A|ALQUILERES 100% seguridad reajustables semestralmente. Evite problemas de cobranza; cobre puntualmente pague o no el inquilino, usted cobra igual. Estas y otras ventajas ofrecemos. Alquile por nuestro intermedio, ganará tranquilidad y seguridad. Visite nuestras oficinas o solicite tasador sin compromiso. Provivienda. Perú 1214. Teléfonos 218277 - 255813 - 258054.
27|12|C|668|29|12

A $ 25.000, 20 departamentos estrenar, cocheras opcionales. J. B. Justo 338, ciudad, jardines, patio individual, l|comedor, cocina c|artefactos 2 dormitorios con placares, p|eléctrico. Provivienda. Perú 1214.
28|12|C|232|28|12

A DUEÑO necesitamos casas y departamentos, $ 18.000 a pesos 50.000 s|alquileres, reajustables, 2 garantías, depósito. Consúltenos s|compromiso. - Provivienda. Perú 1214. Teléfono 218277 - 255813 - 258054.
28|12|C|232|30|12

A REAJUSTE alquileres, señor propietario necesita saber el suyo, venga, nosotros se lo proporcionaremos. Provivienda. Perú 1214.
28|12|C|232|28|12

A ELECTRICISTA, alquilo sección en taller de automóviles. Corrientes 412. Cdad.
28|12|C|120|28|12

A MECANICO, alquilo sección taller de automóviles. Corrientes 412. Cdad.
28|12|C|120|28|12

A TAPICERO, alquilo sección en taller de automóviles. Corrientes 28|12|C|120|28|12 412. Cdad.

A $ 30.000 s|9 de Julio céntrico, local 4 x 8, 1er. piso c|baño. Provivienda. Perú 1214.
28|12|C|232|28|12

A $ 50.000 pegado B-Bombal, (s| Echeverría), hermosa casa con todos los artefactos eléctricos, l|comedor c|comedor, c|artefactos, 3 dormitorios con placares, garaje y e|vehículos, patio con parral, jardines, fondo. Provivienda, Perú 1214.
28|12|C|232|26|12

A $ 15.000, garaje y altillo. San Martín al 2200, Cdad. Provivien-28|12|C|232|28|12 da. Perú 1214.

A $ 25.000, amplia oficina, con 3 ambientes y baño. Gral. Paz casi 9 de Julio. Provivienda. Perú 1214. 28|12|C|232|28|12

A - 12.000, departamento un ambiente. Luzuriaga. Espejo 25. Oficina 10. 28|12|C|205|28|12

A - 28.000, departamento céntrico, 3 ambientes. Espejo 25. Oficina 10. 28|12|C|205|28|12

ALQUILO: hermoso departamento céntrico 2 dormitorios. Colón 293 Teléfono 249914.
27|12|C|716|30|12

ATENCION: Consultorio, estudio, amoblísimo, kichinet, baño, teléfono. Colón 430 - 1º 22.
28|12|C|106|28|12

ALQUILO departamento s|San Lorenzo, 3 dormitorios, $ 35.000; 2 dormitorios, 30.000. -Gutiérrez - P. Molina 433 - 244351.
28|12|C|103|29|12

ALQUILO departamento: San Lorenzo 400, 3 dormitorios, m$n. 3.500.000. Canizo Puebla. Teléfono 247949. 28|12|F|62641|28|12

ALQUILO: Salón esquina 34 m2. San José, p|negocio. Rioja 1532. Tel. 253964. 28|12|F|62656|28|12

ALQUILO a estrenar, Paraná 450, departamento tres dodmitorios y dependencias, cochera. Escobar - Espejo 271, - 4º piso, 7. 28|12|C|94|28|12

ALQUILO departamento céntrico a estrenar, 2 dormitorios. 32.000. 28|12|C|11|28|12 Rioja 542.

ALQUILO salón para negocio en Montevideo 799. Ciudad.
28|12|T|5276|28|12-AD

ALQUILO departamento centralísimo 35.000, otro 20.000 o vendo 248624 - 245806.
28|2|C|165|28|12

ALQUILO casa 5ª Sección corte antiguo, impecable, 4 habitaciones y amplio hall, médicos, residencial, oficinas. Inf. Mengoni, Colón 428. Tel. 246295.
28|12|F|62392|28|12

ALQUILO departamento centro, Godoy Cruz, $ 22.000. Informes T. 220800. 28|12|F|74362|28|12

ALQUILO local negocio u oficina. Teléfono 262688.
28|12|F|62376|28|12

ALQUILO casa, 4 ambientes, para dos familias o depósito, entrada autos. Paraguay 2356, Mza.
28|12|C|133|28|12

AMOBLADO: muy bonito, alfombrados, teléfono, un ambiente. $ 25.000, 255156. Inmobiliaria.
28|12|C|145|28|12

ALQUILO 2 habitaciones, para oficina, calle Mitre, ciudad, pesos 20.000, Asociación de Propietarios Raíces, Chile 1733, Martillero Calderón.
28|12|F|62681|28|12

ALQUILAMOS urgente, casa 4|más habitaciones, para editorial. Teléf. 293263. 28|12|C|152|28|12

ALQUILO departamento, matrimonio solo, Bermejo, dos habitaciones, cocina, baño, $ 10.000. Montalto Inmobiliaria, Coronel Díaz 316. 28|12|C|244|245|28|12|D

ALQUILO local negocio, Las Heras, salón, escritorio, baño. Montalto Inmobiliaria. Coronel Díaz 316. 28|12|C|244|245|28|12|D

ALQUILO departamento Ciudad, dos dormitorios, comedor, cocina, baño, $ 25.000. Montalto Inmobiliaria. Coronel Díaz 316. 28|12|C|244|245|28|12|D

CASA antisísmica, moderna, 5ta. Sección, 2 dormitorios, escritorio, etc. alquilo $ 40.000. Teléfono 216021. 28|12|C|045|28|12

CASA quinta, 1.000 metros, parque con césped, rosales, excepcional ubicación, cerquita Av. Acceso. Todas comodidades, teléfono, 2 baños, placares, artefactos, 6 ambientes, dependencias. Antisísmica. $ 100.000. Urquiza 127. Departamento 12. 255156.
28|12|C|145|28|12

CASA en Cuarta Sección, ideal taller, muy amplia, $ 30.000. Jujuy 123. 28|12|C|148|28|12

CIUDAD Cuarta Sección alquilo departamento frente, dos ambientes y dependencias $ 17.000 mensuales. Inmobiliaria, Las Heras, San Martín 2677, Ciudad.
28|12|C|244|26|12

CASA Barrio Santa Ana sobre pavimento 25.000 mensuales - Teléfono 262986.
28|12|F|10837|28|12|D

CHACRAS de Coria en alquiler chalet 4 dormitorios, todas comodidades, jardines, amoblada, enero, febrero o temporada. Teléfono 216861.
28|12|C|42|28|12

DORREGO: alquilo bonita casa 2 dormitorios. Colón 293. Teléfono 249914.
27|14|C|716|30|12

DEPARTAMENTO centralísimo con o sin muebles, living, dos dormitorios, dos baños de primera. Teléfono 257080, Federico Moreno 1819.
28|12|C|28|23|12

DESEO alquilar casa fuera Cdad. Tel. 214104, Sra. Parra.
28|12|C|221|28|12

EMPLEADO Y.P.F. alquila casa modesta paga $ 20.000. Llamar Tel. 227466.
27|12|C|862|29|12

ESPEJO esq. España, departamento frontal, 3 dormitorios, dependencias, alquila. Weizman. Tel. 225955. 28|12|C|137|28|12

GALPON 350 metros cubiertos fosa fuerza teléfono oficina excelente punto 70.000 mensuales - Teléfono 262986.
28|12|F|10838|28|12|D

IMPORTANTE empresa necesita para personal, casa c|3 dormitorios, cochera y patio. Preferible sector sur ciudad Mendoza. Hasta $ 50.000. Garantías. Teléfonos 255732 - 251666.
28|12|F|62647|28|12

LOCAL comercial alquilo, con depósito, teléfono. Interesado tratar 243206. 28|12|C|202|29|12

MATRIMONIO bancario sin hijos necesita alquilar casa o departamento chico. Amplias garantías. Llamar al teléfono 242761. 28|12|C|995|28|12

NECESITO: alquilar casa varias habitaciones, para anexo hotel. Garantías comerciales, propietario, etc. Ofrecer: 255156.
28|12|C|145|28|12

NECESITO alquilar departamento, preferible Luzuriaga o Godoy Cruz, personas mayores. Teléfono 242279, Ramírez.
28|12|C|115|29|12

NECESITO alquilar casa chacra, Godoy Cruz, y Dpto. Ciudad. 245457.
28|12|C|233|28|12

PROPIETARIO alquila departamento, ideal matrimonio joven o negocio. Tratar hoy, de 18 a 19 Hs. Federico Moreno 2474, Cdad.
28|12|C|119|28|12

SALON con sótano, baño privado ideal venta repuestos, cafetería, comercio. Duarte. Tel. 290071.
23|12|C|246|28|12

SE ALQUILA departamento con agua y luz, con $ 20.000. Tratar Florencio Sánchez 648, Dorrego, Guaymallén. Micro 13-B, al lado de la cancha.
28|12|C|88|28|12

Servicio Doméstico Pedido

A EMPLEADAS necesito buenos sueldos. Agencia España, Rondeau 102. Visitenos.
27|12|C|748|30|12

A EMPLEADAS con/sin retiro hasta 1.600.000. Morón 284. Teléfono 291104. 27|12|C|582|30|12

A - EMPLEADA doméstica, cama adentro, entienda niños. 9 de Julio 1527. 28|12|C|174|28|12

CHICA eficiente para ayudar quehaceres, cama adentro; sueldo $ 900.000 m|n., aguinaldo, licencia, francos jueves por la tarde, sábado por la tarde y domingo todo el día. Santiago del Estero 628. Micro 4 en la puerta. 28|12|C|929|28|12

CHICA servicio doméstico necesito, con retiro, sin cocina, de 8 a 17 horas Teléfono 224840.
28|12|C|130|28|12

EMPLEADA cama adentro, buenas referencias. Sueldo $ 10.000. Teléfono 225810.
28|12|C|83|29|12

EMPLEADA medio día, limpieza y planchado ;corta familia. Cabildo Abierto 232, Godoy Cruz.
28|12|C|111|29|12

EMPLEADA con o sin retiro. Sargento Cabral 706, Ciudad.
28|12|C|002|30|12

EMPLEADA competente cama adentro, necesita matrimonio. - Patricias Mendocinas 539, 2º piso A, teléfono 246096.
28|12|T|5291|25|12

EMPLEADA responsable para la ciudad. Tratar frente Hospital E. Carmen, Godoy Cruz. Familia Brain. 28|12|T|5297|28|12

EMPLEADA para matrimonio solo, medio día. Soler 854, San José.
28|12|C|125|28|12

MUCAMA para residencial se necesita. Salta 1361. Ciudad.
27|12|C|653|28|12

NECESITO empleada, buen sueldo. Bandera de los Andes 1225, San José, Guaymallén.
28|12|C|79|30|12

NECESITO empleada horario 8 a 15. Gutiérrez 672.
28|12|T|5267|28|12

NECESITO empleada medio día para atención bebé. Paraguay Nº 2920, Ciudad.
28|12|T|5270|28|12

NECESITO empleada cama adentro. Reconquista 136. Godoy Cruz. Teléfono 222190.
28|12|C|142|28|12

NECESITO empleada para residencial. Saavedra 1059, San José. 28|12|C|163|28|12

SE NECESITA empleada para servicio doméstico. Rioja 792, Ciudad. 28|12|T|5271|28|12

SEÑORA 50 a 60 años. Llevar casa, corta familia, teléfono 290365 de tarde.
28|12|F|74373|28|12

OFRECIDOS

A EMPLEADAS seleccionadas - Agencia España. Seriedad. Garantía. Llame teléfono 242879.
27|12|C|748|30|12

A MORON 284 solicite empleadas seleccionadas - garantizadas. Consulte Tel. 291104.
27|12|C|582|30|12

A EMPLEADA medio día o por horas, cuidado enfermo, niños. 247364. 27|12|C|923|28|12

EMPLEADA para limpieza todo el día, cama adentro, sin lavado ni planchado. Sueldo $ 13.000. Cabildo 635 Barrio Santa Ana. Teléfono 260942.
28|12|F|62634|28|12

OFRECESE señora mayor, sola, lavar, planchar, casera, a convenir, cama adentro. Olascoaga Nº 754 - Guaymallén.
28|12|C|001|28|12

TEMPORADA Mar del Plata ofrécese señorita para servicio doméstico. Güemes 399. Gutiérrez Maipú. 28|12|C|81|28|12

LINDOR COVAS — por WALTER CIOCCA

MAGO FAFA — por BROCCOLI

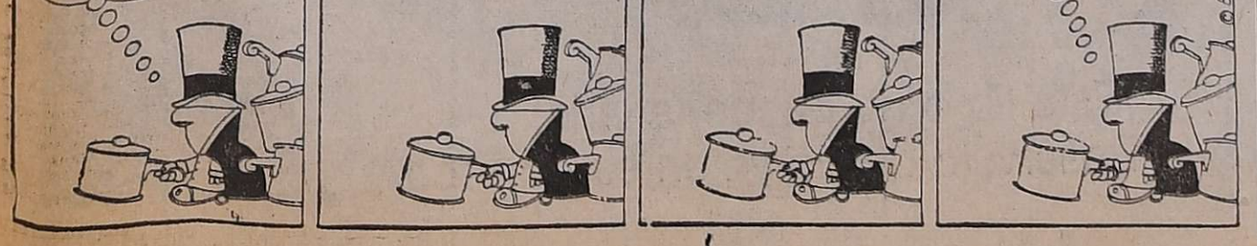

CORREO ARGENTINO Mendoza
Franqueo a Pagar
Concesión Nº 47/Dto. 8º
Concesión Nº 228
Tarifa Reducida

LOS ANDES

MENDOZA — Martes 28 de Diciembre de 1976 Año XCV — Núm. 31.500

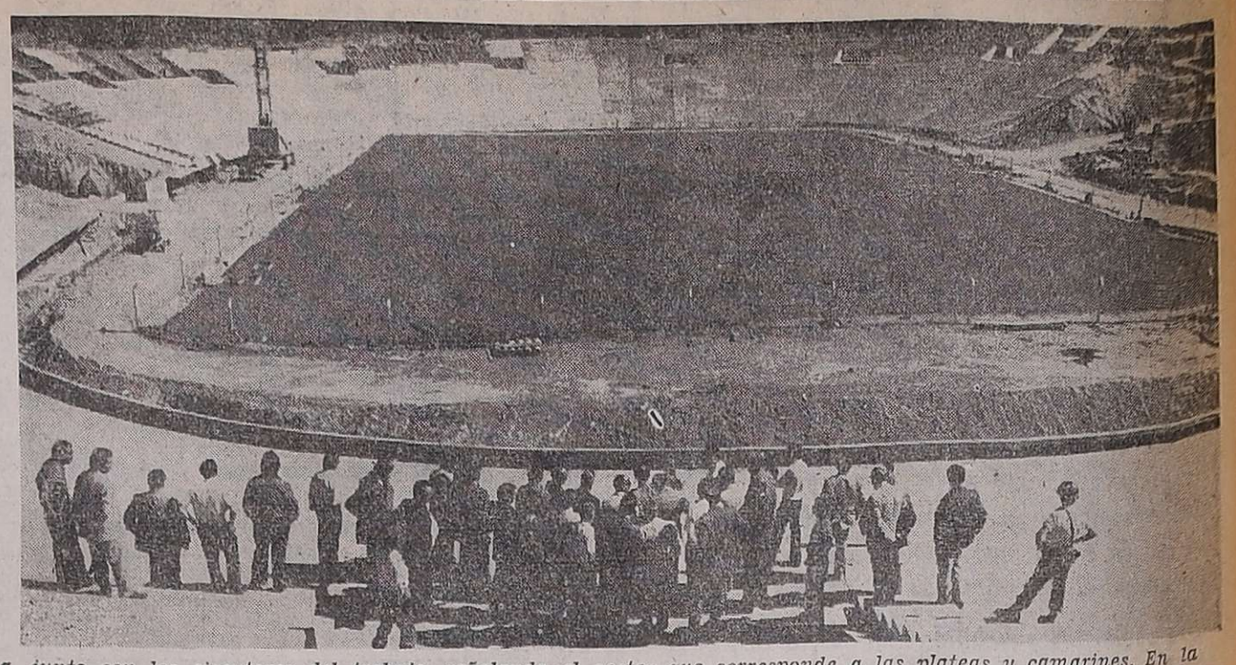

El general Merlo inspecionó en la vispera las obras del complejo Mundial 78, subsede Mendoza. A la izquierda, junto con los ejecutores del trabajo, señalando el sector que corresponde a las plateas y camarines. En la nota siguiente, una vista general del estadio, tomada desde la tribuna norte. La comitiva del EAM 78 pudo observar los adelantos y el ritmo de trabajo.

EAM 78: contactos y trabajo

"El Mundial de fútbol a realizarse en la Argentina en 1978 se encuentra bien encaminado en su organización y las obras presentan un avanzado estado de realización. Todas estarán finalizadas para antes de aquella fecha".

Así lo expresó en conferencia de prensa realizada ayer en la sala de situación de la Gobernación, el presidente del Ente Autárquico Mundial 78, general de brigada Antonio Luis Merlo, quien se halla en Mendoza en visita de trabajo y para inspeccionar la marcha de los trabajos que se ejecutan en nuestra provincia que, como es de conocimiento general, es una de las subsedes del Mundial 78.

Acompañaron al general Merlo en la oportunidad los ministros de Bienestar Social y de Economía, doctor Francisco Navarro Hinojosa e ingeniero agrónomo Félix Carlos La Red, respectivamente; secretario general de la Gobernación, comodoro Manuel Alvarez; el vicepresidente del ente autárquico, capitán de navío, Carlos Alberto Lacoste; gerente de Control y Planeamiento, comodoro Miguel Luciani; gerente de Comercialización, coronel Hugo Alberto Moldero; gerente de Asuntos Generales, coronel Walter César Rafalli; gerente de Infraestructura, capitán de navío Normal R. Azcoitia y el gerente de Prensa, Promoción y Relaciones Públicas, doctor Rodolfo Jorge De Lorenzo.

También se hallaban presentes los siguientes funcionarios a cargo del Mundial 78 en el orden provincial: vicepresidente, mayor Roberto Stahringer; Planeamiento y Control de Gestión, profesor Carlos Landaburu; Area de Infraestructura, arquitecto Raúl Amprimo; Economía y Finanzas, contador Hugo Matías Vignolo; Prensa, Luis Molina Leal y Prensa, Promoción y Relaciones Públicas, profesor Eugenio Luis Carbonari.

Reunión de trabajo entre integrantes del EAM 78 y de la subsede Mendoza.

Evaluación de tareas

El general Merlo manifestó que había mantenido "contacto personal con los responsables de la realización de tareas en la subsede Mendoza del Mundial 78 y que de la evaluación realizada pude detectar que no han surgido inconvenientes".

Se le preguntó en qué porcentaje de materialización se hallaban las obras en ejecución y afirmó que "las que se construyen nuevas se encuentran en un 50 por ciento, en tanto que las restantes, que deben remodelarse o adecuarse, se han aprobado ahora los proyectos respectivos y las obras comenzarán de inmediato".

Indicó, en respuesta a un interrogante, que "no había detectado falencias y que paralelamente se comienzan obras que serán de apoyo para esta magna concentración, como el caso sanidad, hotelería, comunicaciones, etc. En Mendoza, por ejemplo, se está concluyendo la reorganización respecto al personal que estará encargado de distantas faces del encuentro y se mostró satisfecho por lo realizado hasta ahora." Incluyó ese criterio no sólo en lo que respecta a Mendoza, sino también en otras partes del interior e inclusive en la Capital Federal.

Obras de apoyo

Tras anticipar que una "comisión de la FIFA volverá al país en junio próximo, para verificar el estado y marcha de las obras, fue consultado acerca de las comodidades que se darán a los periodistas para el cumplimiento de su misión informativa. "Manifestó que "el gobierno y la comisión subsede ya han elegido el lugar que ocupará el Departamento de Prensa". El doctor De Lorenzo, presente en la reunión, indicó que habían surgido otras dos alternativas durante la visita que realizan los funcionarios a Mendoza y que sobre ese particular conversaría con el general Merlo.

También se refirió el general Merlo a la ampliación del aeropuerto El Plumerillo. En ese caso, la Fuerza Aérea ya ha previsto una partida en su próximo presupuesto para remodelar el aeropuerto local.

Con relación a la capacidad hotelera de Mendoza —tema de una de las preguntas planteadas por los hombres de prensa— indicó el funcionario que "la capacidad hotelera de Mendoza, Córdoba y Santa Fe es un factor ciertamente limitante, pero no es un fin en sí mismo, se adaptará la capacidad existente e, inclusive, se ampliará con el aporte de los sectores ligados a esa actividad, con los que ya ha habido reuniones previas. Luego se refirió a los aportes crediticios dados por el Banco Nacional de Desarrollo para esa finalidad y a proyectos en vías de realización. Tres empresas hoteleras han recibido apoyo para efectuar obras.

Visitas de conocimiento

En cuanto a la posibilidad de que el público pueda visitar las obras de la subsede Mendoza del Mundial 78, que se ejecutan en el Parque San Martín, a fin de que tenga un conocimiento directo de la magnitud de las mismas, respondió que esa alternativa se "adoptará dentro de un tiempo, pues ahora se causarían inconvenientes por el ritmo impreso a las obras. Se extenderán permisos una vez que las visitas no signifiquen obstáculo para la prosecución de los trabajos".

El presidente del EAM 78, general Merlo y miembros de ese organismo durante la reunión de prensa.

Confirmó el general Merlo que "el Mundial 78 se hará en la Argentina". En respuesta a preguntas de los periodistas, historió el proceso vivido antes del 24 de marzo y luego de esa fecha, tras la asunción de las nuevas autoridades nacionales. Puntualizó que "los objetivos están claros y que solamente hay que poner empeño en lograr la infraestructura necesaria, de lo que el país tiene sobradas muestras". Explicó que "durante un tiempo ha habido una agresión psicológica contra el país y el gobierno desde el exterior, utilizando para ello este evento deportivo de significación mundial. Se trató de desacreditar la capacidad organizativa de la Argentina y al gobierno militar, pero aclaró que esa campaña ha terminado".

Autoridades de FIFA

Recordó en tal sentido, que la "reciente visita de las autoridades de la FIFA a la Argentina, fue un rotundo mentís a esa acción psicológica. La organización del Mundial 78 es un desafío para nuestro país, y lo vamos a cumplir acabadamente. Para eso estamos trabajando —dijo— mancomunadamente".

Acerca de la elección del emblema para el Mundial 78, dijo que "es uno de los items a comercializar. Para ello existen negociaciones con empresas", afirmó. "Oportunamente se conocerán los detalles de esta operación". Aludió asimismo en respuesta a otra inquietud, a la reglamentación que rige todo lo atinente a la copa del mundo. En cuanto a la publicación estática en los estadios, es un resorte exclusivo de la FIFA. Al ente mundial concierne todo lo relativo a la comercialización de espacios, subrayó.

Sobre la disposición de canchas auxiliares para los entrenamientos, manifestó que "la subsede prepara y propone luego a las declaraciones y éstas son las que eligen. Esto ocurre también con los alojamientos".

Tareas periodísticas

El gerente de Prensa, Promoción y Relaciones Públicas, doctor Rodolfo De Lorenzo, explicó después en detalle cómo se realizará la preadscripción de periodistas, cuyos formularios comenzarán a enviarse a principios de 1977 a todos los países del mundo. Dijo que para ello hay una serie de requerimientos que son mayores que los que rigieron para el Mundial 74. Habrá radicación de periodistas en las distintas subsedes y puntualizó que los hombres de prensa tendrán todos el mismo tratamiento.

Los datos que se obtengan mediante la preadscripción, serán luego sometidos a las computadoras, que establecerán el cupo por partido y por subsede.

Finalmente, afirmó que el organismo de prensa, promoción y relaciones públicas montado para la subsede Mendoza, tendrá todos los elementos para el cumplimiento de su misión específica y que la misma ya ha comenzado a trabajar.

Reunión de trabajo

Finalizada la reunión con los periodistas, el general Merlo y los integrantes del EAM 78 y de la subsede Mendoza, deliberaron durante largo rato, concretándose responsabilidades a cada una de las áreas para la mejor marcha del proceso.

Fue ésta la primera vez que el presidente del EAM 78 toma contacto con los hombres que hace pocos días asumieron en la Provincia sus cargos, dentro de la faz organizativa de la subsede.

En el estadio

En horas de la tarde los miembros del EAM 78 y CMS (Comisión Mendoza Subsede), se trasladaron al lugar donde se yergue el complejo para el Mundial. El general Merlo se interesó vivamente, paso a paso, de los diversos trabajos que se realizan y recibió de parte del personal destacado en él —ingenieros y constructores— las explicaciones del caso. Merlo recorrió con su comitiva el estadio y comprobó con no disimulada satisfacción el avance notable de las obras, que, como puede apreciarse en las notas gráficas que hoy publicamos, son notorias.

Farmacias de turno en la región de Cuyo

PROVINCIA DE MENDOZA

Capital. — Hasta las 24: "Chile", Las Heras 501, Tel. 214223 y 214119; "Uspallata", Jorge A. Calle 704, Tel. 256480; "Santo Domingo", F. L. Beltrán 101, teléfono 214445. Día y noche: "San Martín", San Martín 677, Tel. 291547; "Buenos Aires", San Martín 2802, Tel. 214438.

Policlínico Fleming: Tel. 241810 y 245792.
Hospital Central: Tel. 248600, 240063 y 245287.
Hospital Emilio Civit: Tel. 250000 y 216320.
Hospital Ferroviario: Tel. 252600.
Hospital El Carmen: Tel. 220279 y 220803.
Servicio Sacerdotal Nocturno: de 21.30 a 6.30, Tel. 255654.
División Bomberos: Tel. 244888.
Comando Radioeléctrico de la Policía: Tel. 244444.

Godoy Cruz. — Hasta las 24: "El Globo", Perito Moreno 1096, Tel. 220270; "Estrella", Rivadavia 1599, Tel. 220377; "Mesura", Cayetano Silva 1547, Tel. 225694. Día y noche: "Rivadavia", Rivadavia 1, Tel. 220674; "Española", San Martín 1163, Tel. 221230; "La Fe", Pellegrini 1363, Tel. 290694.
Las Heras. — Hasta las 24: "Mayo", San Martín 1305, Tel. 214452. Día y noche: "Oro", Doctor Moreno 2699, Tel. 252021.
Guaymallén. — Hasta las 24: "Lilian", Dorrego 435, Tel. 290996; "Royal", Alberdi 1266, Tel. 251379; "Firenze", Libertad 1363, Villa Nueva, Tel. 261692. Día y noche: "Rosario", Bandera de los Andes 1470, Tel. 260068; "América", Bandera de los Andes 1902, Tel. 261454; "Santa Marta", Carril Nacional 6500, Rodeo de la Cruz; "Bermejo", Carril Mathus Hoyos 3318, Bermejo, Tel. 260209.
San Martín. — Hasta las 24: "Del Carmen", 9 de Julio 475, Tel. 21096. Día y noche: "Del Siglo", Alem 133, teléfono 21405.
Luján de Cuyo. — Día y noche: "Luján", Sáenz Peña y Norton, Tel. 980746.
Maipú. — Día y noche: "Mitre", Ozamis 401, Tel. 972484.
Gutiérrez. — Hasta las 24: "Estación", 6 de Setiembre y Maza, Tel. 972625. Día y noche: "El Globo", Ozamis 501, Tel. 972207.
Junín. — Día y noche: "Del Pueblo", Mitre 234, Tel. 8.
Rivadavia. — Día y noche: "San Martín", San Isidro 659, Tel. 42057.
La Paz. — Día y noche: "Cuesta", Sarmiento y San Martín, Tel. 21.
Tunuyán. — Día y noche: "Cóndor", Roca y Moreno, Tel. 2346.
Tupungato. — Día y noche: "San José", Belgrano 598, Tel. 8052.
Eugenio Bustos. — Día y noche: "Santa Teresita", San Martín 302, Tel. 3.
La Consulta. — Día y noche: "La Consulta", San Martín 568, Tel. 1.
Santa Rosa. — Día y noche: "Santa Rosa", Ruta 7 s|n., Tel. 27.
Las Catitas. — "San Andrés", Ruta 7 s|n.; "Las Catitas", av. Eulalia Calderón s|n.
La Dormida. — "La Ruta", Ruta 7 s|n.; "Del Pueblo", av. Remo Falciani s|n., Tel. 22.
Villa Atuel. — Día y noche: "Lourdes".
San Rafael. — Día y noche: "García", avenida El Libertador 212, Tel. 24366; "Diamante", Mitre y Pichincha, Tel. 24150.
General Alvear. — Día y noche: "Alvear", Alvear Oeste 89, Tel. 2149.
Malargüe. — Día y noche: "Malargüe", San Martín 354, teléfono 88.

PROVINCIA DE SAN JUAN

Capital. — Hasta las 24: "La Reina", Rawson 1072 Sur; "Cremades", Mendoza 402 Sur, Tel. 25249; "Tulum", Tucumán 1299 Norte; "San Martín", avenida San Martín 587 Oeste, Tel. 24755; "Santa Anita", Día y noche: "San Eduardo", avenida San Martín 1578 Este, Tel. 28806; "Concepción", Rawson 402 Norte, teléfono 24844; "Argentina", avenida Sarmiento 7 Sur, Tel. 27161; "Aberastain", Aberastain 195 Sur, Tel. 23644; "Andina", Mendoza 2198 Sur, Tel. 28963.
Caucete. — Día y noche: "López", Diagonal Sarmiento 898, Tel. 61070.
Pocito. — Día y noche: "Riveros".
25 de Mayo. — Día y noche: "Chirino", av. San Martín y R. Barrera, Tel. 12.
Albardón. — Día y noche: "Nelson".
Jáchal. — Día y noche: "Del Pueblo".

PROVINCIA DE SAN LUIS

Capital. — Día y noche: "Catedral", Pringles 863, Tel. 4212; "San Luis", Rivadavia 1080, Tel. 4120; "Central", Ayacucho 1173, Tel. 4058; "Lafinur", Junín y Lafinur, teléfono 3431.
Ciudad de Mercedes. — Día y noche: "Gualdoni", Pedernera 410, Tel. 1105; "Indiana", avenida Mitre 843, Tel. 1605; "Avenida", avenida Mitre 1400, Tel. 1730.

Reestructuración

"El interior es sólo invitado al Nacional"

Para conocer su opinión de la información periodística sobre la reestructuración del Nacional de 1977, entrevistamos al señor Francisco Agustín Coccioni, presidente de la Liga Mendocina de Fútbol. Su opinión fue la siguiente:

"Oficialmente, la Liga Mendocina ha recibido únicamente la noticia de que en el Nacional de 1977 tendrán intervención once equipos del interior del país, es decir, con siete plazas fijas y cuatro del Regional. Lo que saben ustedes y nosotros es por noticias periodísticas llegadas desde Buenos Aires. La forma de reestructuración del Nacional no satisface los intereses deportivos ni económicos de los equipos del interior. La manera de jugarse el Nacional de 1977 es otra prueba de lo que siempre sostuvimos en la Liga Mendocina de Fútbol: los equipos del interior son invitados del Nacional y no participantes de él, ya que finalmente deben aceptar cualquier tipo de condiciones que imponga la A.F.A., en la forma de disputa del torneo o en cualquier aspecto de su reglamentación".

"Sobre el torneo Nacional de 1977, según la reestructuración difundida, debo ratificarle que es inconveniente para el fútbol del interior. Es breve, no hay partidos de ida y vuelta y los clubes del interior de ninguna manera pueden arriesgarse a montar grandes equipos. Nada le aseguran llegar a finalistas de zona cuando se clasifica únicamente el primero en un torneo tan corto. La idea de la Liga Mendocina de Fútbol es la de reducir los equipos de la A.F.A., es decir, realizar una competición con cantidad igual de elencos afistas y del interior, ya que al haber mayoría capitalina las recaudaciones continuarán siendo desiguales. Ya en la reglamentación, debe estudiarse el modo de aliviarse los gastos evitándose el envío al interior de mucho personal de la A.F.A., tales como jueces de línea, comisarios deportivos, controles y también árbitros, aunque en este rubro se sabe que el problema es gremial y que siempre hubo oposición firme de los árbitros de la A.F.A. para que se designaran los del interior, caso contrario inician paros y no dirigen".

Francisco Coccioni dio su valiosa opinión sobre la difundida reestructuración del Nacional de 1977.

"El problema del interior sólo tiene como solución no participar del Nacional si no se satisfacen sus anhelos. Sin embargo debe reconocerse que no existe unión en el fútbol del interior, ya que si alguien se opone a la A.F.A., siempre hay una Liga que aprovecha la ocasión para participar. De una vez por todas debe asumirse un actitud firme, pero esto hace varios años que lo estamos tratando de lograr y no se puede, ya que las ligas del interior no se unen. Los intereses siguen estando en gran cantidad. Por eso siempre repito que el verdadero Nacional era el campeonato argentino que se jugaba antes".

Entrega de premios en la Liga

Mañana, a partir de las 22, la Liga Mendocina de Fútbol realizará el acto de entrega de los premios a los equipos clasificados campeones en las temporadas de 1975 y 1976. La ceremonia tendrá lugar en el segundo piso de Garibaldi 83.

Hoy, básquetbol

Talleres vs. Anzorena en cotejo decisivo

La penúltima fecha del campeonato oficial de básquetbol de primera división se realizará esta noche. El puntero Anzorena, visitará a Andes Talleres, uno de sus escoltas, en partido decisivo y donde tanto uno como el otro quemarán los últimos cartuchos. Talleres, más que Anzorena, deberá esforzarse a fondo pues con una nueva derrota quedará fuera de concurso para la posición de privilegio. En la rueda inicial ganó Anzorena.

Otro encuentro que interesa por lo que pueda significar para Guillermo Cano —el otro escolta— éste jugará con Ateneas como visitante. El restante encuentro lo protagonizarán A. y E. e Israelita Macabi.

En la zona descenso jugarán Murialdo vs. San José; Villa Hipódromo vs. San Martín y Rivadavia vs. Regatas.

Los encuentros comenzarán a las 22.15 y las reservas a las 21. En Rivadavia, 15 minutos más tarde en ambos cotejos.

Minibásquetbol

Hoy habrá semifinales del campeonato oficial de minibásquetbol. En las instalaciones de A.M.S.A. jugarán desde las 18 Israelita y Rivadavia.

CUAL DA MAS?
FIAT O PEUGEOT?
TORINO O DODGE?
CHEVY O FORD?
TODAS LAS MARCAS EN EL
LIBRO DE LOS ROAD-TESTS
Parabrisas CORSA
77

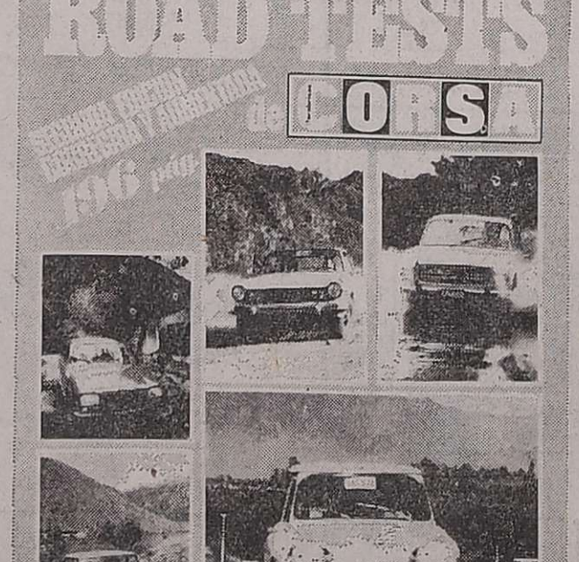

No se pierda esta edición especial preparada por la revista Parabrisas CORSA. Con todos los datos y las performances de los autos que circulan en la Argentina.
CON 196 PAGINAS.
CON TODOS LOS NUEVOS MODELOS!
¡Este libro no puede faltarle!
Resérvelo desde ya en su quiosco.
Es una publicación de Editorial Abril
JURAMENTS PROPAGANDA